Bubble gummers
Cuida los pies de sus niños

PRESENCIA

MATUTINO FUNDADO EL 28 DE MARZO DE 1952
AÑO XXX- Nº. 8.448- LA PAZ, BOLIVIA, DOMINGO 17 DE ENERO DE 1982- 34 PAGINAS - $b. 8.00

La novedad de...
NORTH STAR

Discurso al cuerpo diplomático

Juan Pablo II preocupado por graves problemas que aquejan a la humanidad

PREOCUPACION POR EL MUNDO.- El Papa Juan Pablo II, en su alocución anual ante el cuerpo diplomático acreditado ante la Santa Sede, manifestó viva preocupación por las injusticias y problemas que enfrenta, diariamente, toda la humanidad.

(De nuestras agencias AP, EFE y L.R.).- El Papa Juan Pablo II, en su alocución anual ante las representaciones diplomáticas acreditadas en la Santa Sede, manifestó su preocupación por la situación en Centroamérica, Polonia y Oriente Medio. Mostró su aflicción porque la mediación entre Argentina y Chile aún no haya dado los frutos esperados; se refirió también al problema del terrorismo y de los exiliados y refugiados.

En el discurso pronunciado en francés y que tuvo una duración de casi una hora, el Papa se refirió a los problemas del trabajo y de la familia en el mundo. Manifestó su deseo de que desaparezcan los hegemonismos internacionales, lo que se interpretó como una implícita denuncia de los Acuerdos de Yalta.

El Pontífice condenó la división del mundo en esferas de influencia por parte de las superpotencias, en una aparente crítica al apoyo soviético al régimen marcial de su Polonia natal. Hizo notar que en su "muy amado país" fueron detenidos millares de ciudadanos tras la imposición de la ley marcial. Dijo: "La persistencia de las divisiones en esferas de hegemonía no se debe justificar, particularmente si tienden a limitar la soberanía de otros".

Se refirió a la "frágil tregua" en el Medio Oriente, que se veía constantemente amenazada por acciones violentas y por la rigidez de las posiciones intransigentes. Describió al terrorismo "como una herida abierta que afectaba a regiones queridas de la Iglesia".

Al referirse al exilio de ciudadanos, señaló que es una violación de los derechos humanos mediante la utilización de violentas medidas para intentar "librarse de los ciudadanos que disgustan, o aun disturban, erradicándolos de su madre patria para condenarlos a una precaria existencia".

El Papa, sentado en el trono del salón del Consistorio del Vaticano, refiriéndose siempre a los derechos de los pueblos, señaló: "En el mundo, crece día a día la convicción de que los pueblos deben ser capaces de elegir libremente la organización social que desean para sus países y que esa organización debe conformar la justicia, el respeto por la libertad, la fe religiosa y los derechos del hombre en general.

Cancillería prepara futura política marítima boliviana

Canciller anunció que se dará prioridad a reivindicación en el Pacífico, tratará también de salidas al Atlántico

SANTA CRUZ, 16 (PRESENCIA).- El Canciller Gonzalo Romero anunció que su despacho se ha propuesto presentar dentro de poco, a consideración del Gobierno un proyecto de política marítima, cuyo objetivo será definir los pasos que deben seguirse para lograr que Bolivia tenga acceso a los Océanos Pacífico y Atlántico.

El Ministro recordó el reciente apoyo continental para que sea solucionado el problema de la mediterraneidad boliviana, emitido en la última Asamblea de la Organización de Estados Americanos, en Santa Lucía.

El plan de política marítima será el primero que se pondrá en vigencia y según el canciller Romero, encerraría una sola línea de acción para concretar esa máxima aspiración nacional.

Aclaró que el plan da prioridad al derecho boliviano de una reivindicación marítima al Pacífico, pero que, al mismo tiempo, da gran relevancia a la posibilidad de que Bolivia llegue al océano Atlántico, por el Amazonas, al norte, y por el sur al Plata.

Esas dos posibilidades, según el Canciller, permitirían mayores facilidades al país para flanquear el Canal de Panamá y el Estrecho de Magallanes, con los consiguientes beneficios en la rebaja de fletes.

El Canciller reconoció que el plan es muy costoso y que requerirá tiempo, ciencia y un buen tratamiento con los países vecinos, pero que tiene la ventaja de que es coincidente con la aspiración de otros países, condóminios de las cuencas del Amazonas y del Plata, para lograr la intercomunicación a través de los ríos de las mismas; por ello, afirmó, el plan debe contar con apoyo internacional para su concreción.

Otro aspecto resaltado por Romero fue el relativo a que su gestión en la Cancillería mantendrá el sistema de consultas, para obtener el consenso de los diversos sectores de la nacionalidad sobre las acciones destinadas a la superación del problema de la mediterraneidad.

Reiteró que se cumplirá una reestructuración en la Cancillería y en el Servicio diplomático, añadiendo que a la fecha ya se presentaron al gobierno las "cabeceras" para las embajadas, menos en unas pocas, porque, dijo, merecen especial cuidado para mantener o hacer nuevas designaciones.

RELACIONES CON EE.UU.

Gonzalo Romero declaró que las relaciones entre Bolivia y los Estados Unidos de Norte América son "muy cordiales y muy normales".

Romero, uno de los tres ministros que estuvieron presentes en la ceremonia de posesión del nuevo directorio de la Cámara Agropecuaria del Oriente, hizo aquella referencia a las relaciones entre Bolivia y los Estados Unidos, al requerírsele su opinión sobre los conceptos que expresó también aquí un día antes el embajador norteamericano, en sentido de que ellas alcanzarán un nivel "completo" en base a consultas sobre el cumplimiento del plan trienal que se ha trazado el gobierno.

El Canciller de la República dijo que comprendía que el embajador Corr se había referido al contenido del plan trienal en lo que toca a derechos humanos y lucha contra el narcotráfico, que el gobierno cumple conforme a los lineamientos que se ha propuesto.

Afirmó que en toda relación bilateral internacional se tiene "bases dadas" cuyo mejoramiento redunda en que dicha relación se torne más fructífera y más firme, lo que, a su vez, da lugar a que cualquier gestión o tratativa puede ser encaminado sin ningún obstáculo.

ATENTADO EN BERLIN.- Berlín,16 (AP).- Bomberos barren el suelo del "Mifgah-Israel", un restaurante judío en Berlín Occidental,donde anoche estalló una bomba que hirió a 25 personas y causó daños materiales, cuyo monto no se dio a conocer. La policía investiga los móviles del atentado (Radiofoto AP)

Cambios y ampliaciones aumentaron el costo del proyecto La Palca

Contrato original fue modificado por una docena de "adiciones", que demoraron la ejecución de los trabajos.- Misión soviética inicia hoy inspección a la planta volatilizadora

Sucesivos contratos para ampliaciones y modificaciones de la planta de volatilización de La Palca incrementaron notoriamente su costo y demoraron la ejecución de ese proyecto.

La eliminación de varios imperfectos técnicos y la contratación de trabajos adicionales, no incluidos en algunos de los contratos, contribuyeron también a aumentar el costo del proyecto, que ya fue totalmente pagado por la Corporación Minera de Bolivia.

Sin embargo, la obra todavía no fue entregada oficialmente al gobierno boliviano y el contrario, actualmente se encuentran paralizadas sus instalaciones, debido a deficiencias técnicas.

Así el experto minero y ex director de Relaciones Públicas de la COMIBOL, Amadeo Orellana, "las instalaciones de La Palca estarían, una vez más, la muestra del clima de corrupción vigente en la COMIBOL".

Canelas, en su libro "¿Quién es de la minería estatal boliviana?, afirma que el proceso de industrialización es el más adecuado para la recuperación de estaño de concentrados de baja ley.

Dice que los problemas del proyecto comenzaron con la errónea elección del sitio de construcción de la planta volatilizadora.

LOS CONTRATOS

Mediante el Decreto Supremo 10262, del 19 de mayo de 1972, el gobierno autorizó la suscripción del contrato para la ejecución del proyecto, entre la COMIBOL y la empresa soviética Machinoexport. Ese contrato fue suscrito el 5 de junio de 1972, fijando un valor de $u.s. 5'100.000 dólares americanos para el equipo y las maquinarias, financiados por la empresa soviética a 10 años plazo, 15 por ciento de cuota inicial, y un interés del tres por ciento.

Según Canelas, estas condiciones de financiamiento podrían considerarse blandas, en razón de que el proyecto debía estar concluído en 1974.

El experto refiere otro informe oficial, de principios de 1973, según el cual el costo total del proyecto ascendía a 9'417.740 dólares, sin considerar el capital de trabajo ni los intereses durante el período de construcción.

Sin embargo, en julio de 1980, la COMIBOL informó oficialmente que el costo ascendía entonces a 68'114.324 dólares. Informes oficiales recientes indican que el costo ya ha superado los 70 millones, fundamentalmente debido a la ejecución de trabajos adicionales y a la excesiva demora del proyecto, que todavía no inició su producción regular.

Entre los contratos adicionales, Canelas cita uno suscrito el 17 de abril de 1973, por el cual se acordó incrementar de 242 a 350 toneladas diarias la capacidad de tratamiento de la planta. Ese contrato derivó en una inversión adicional de $'600.000 dólares.

Otro contrato, suscrito el 6 de noviembre de 1976, fijó la ampliación a 400 toneladas diarias, a un costo, sin intereses, de 1'800.000 dólares americanos.

"En estas incomprensibles concesiones de los ejecutivos de turno de COMIBOL, resulta asimismo sin explicación racional lo ocurrido el primero de noviembre de 1978, cuando se suscriben dos adiciones, cambiando, en perjuicio de la COMIBOL, las condiciones de financiamiento aluvivas a la reposición de la pérdida de equipo y a la provisión de equipos de peletización", añade Canelas.

En total, hubo una docena de "adiciones" al contrato original, incluyendo una por 300.000 dólares, para la provisión de equipos de automatización, pese a que el primer contrato señalaba que la planta debía ser completamente automatizada.

Aparte de la cancelación a la empresa soviética, el costo de La Palca, se incrementó con el pago de $'150.000 dólares a las empresas SERMAQ, de Bolivia, y Soletanche, de Francia, por movimientos adicionales de tierras y consolidación de suelos. Estos trabajos fueron ejecutados a causa del deslizamiento del cerro donde se instaló la planta.

Amado Canelas dice que, al costo total se deben sumar 2'750.000 dólares que la COMIBOL pagó por la adquisición de las caleras Montalvo, con objeto de garantizar la provisión de cal a la volatilizadora.

El experto afirma: "El proceso de construcción de la planta de volatilización de La Palca y, marginalmente, los comienzos de su similar de Machacamarca, ofrecen el espejo de lo que es COMIBOL, donde ocurren cosas como las siguientes: Los sucesivos informes son irresponsablemente suscritos, aparentemente para avalar tan sólo lo ya resuelto por la omnipotente jerarquía: nadie parece controlar ni saber quién es quién, puesto que se imparten instrucciones de cuyo cumplimiento, finalmente, nadie aparece responsable, y, como consecuencia de todo lo anterior, no se puede saber dónde termina la incapacidad y empieza el sabotaje".

(Pasa a la página 10)

Gobierno polaco: No hay plazo fijo para levantar la ley de emergencia

VARSOVIA, 16 (AP).- Un alto funcionario polaco se mostró renuente a fijar un plazo para el levantamiento de la ley marcial al decir que seguiría en vigor hasta que sean erradicados todos los "fenómenos fatales" que condujeron a su proclamación el 13 de diciembre, según el diario "Zycie Warsawy".

"La ley marcial simplemente tendrá que continuar mientras no desaparezcan todos los fenómenos fatales que requirieron su proclamación", dijo el vocero jefe del gobierno Herzy Urban, en una entrevista concedida al diario.

Fue la primera edición del popular diario en las últimas cinco semanas.

"Todos los rumores circulantes sobre fechas y plazos, así como los presuntos pronunciamientos sobre el tema atribuidos a algunos funcionarios son falsos", añadió.

Versiones extranjeras de prensa han atribuido a funcionarios polacos la declaración de que la ley marcial podría levantarse en las próximas semanas.

Urban no explicó en su entrevista en qué consistían los "fenómenos fatales", pero al parecer retomaba la posición oficial de que "elementos extremistas" del gremio independiente "Solidaridad", de común acuerdo con varios grupos disidentes, se disponían a un enfrentamiento con las autoridades.

No obstante, Urban bosquejó un panorama de creciente normalización en el país. Dijo que la disciplina de los obreros ha mejorado, primordialmente debido a la suspensión de las huelgas, pero añadió: "Mentiría si dijese que el trabajo se realiza al mismo ritmo en todas partes".

Urban dijo que la paralización de ciertas industrias se debía a la escasez de materias primas y piezas de ensamblaje.

El parlamento polaco ha de reunirse los días 25 y 26 de enero para escuchar el primer discurso del primer ministro y jefe del ejército, general Wojciech Jaruzelski, desde su mensaje de Nochebuena, y para considerar el decreto de proclamación de la ley marcial.

Observadores diplomáticos occidentales dijeron que el parlamento probablemente impartirá su sanción al estado de emergencia, que algunos legisladores consideran inconstitucional en su presente forma.

El gobierno peruano enfrenta problemas por paros laborales

LIMA, 16 (EFE).- El gobierno de Perú no tolerará paros políticos en sectores básicos de la producción y responderá a la violencia con todos los medios que la ley pone a su alcance, advirtió el primer ministro, Manuel Ulloa.

El mes de enero se inició con la huelga de los trabajadores de la empresa estatal petrolera "Petroperú", en el norte del país, y ha seguido con el paro de la construcción en Lima, que hoy cumplió tres días. Los petroleros están en paro desde el último día cuatro, por reclamos salariales.

Los empleados bancarios, afiliados a la Central Obrera Comunista, anunciaron que, desde el lunes, iniciarán paros escalonados y luego irán a un paro indefinido, en defensa de la estabilidad laboral.

También los trabajadores del sector estatal de salud, unos 45.000, anunciaron, aunque sin fijar fecha, querían a la huelga si no se cumple con los ofrecimientos de aumentos que se les hicieron.

A ellos se unirán, por 48 horas, otros sectores de trabajadores petroleros, desde el lunes próximo, en apoyo de sus compañeros ya en paro.

Las centrales sindicales, en un reciente documento conjunto, han criticado la política económica del gobierno y pedido que se cambien.

El Primer Ministro manifestó que el gobierno quiere robustecer el movimiento sindical y mejorar el poder adquisitivo de la población, pero que va a responder "con toda energía cuando se trate de llevar la solución de los problemas laborales por la vía de la violencia".

Ulloa añadió que existen elementos políticos empeñados en que el gobierno fracase y que "nuestros programas no tengan la ejecución pronta que exige y requiere el país".

En declaraciones al diario "El Observador", Ulloa señala que no piensa renunciar, como pide la oposición con insistencia. Ulloa es, además de Primer Ministro, Ministro de Hacienda y Comercio. También negó que tenga aspiraciones presidenciales.

Ultima de la noche

CLEVELAND, OHIO, '16 (AP).- El embajador salvadoreño en Estados Unidos anunció que se acusará formalmente en el término de un mes a seis integrantes de la Guardia Nacional salvadoreña detenidos en relación con el asesinato de cuatro religiosas norteamericanas, informa hoy el periódico "Cleveland Plain Dealer".

La Santa Sede y Gran Bretaña con plenas relaciones diplomáticas

CIUDAD DEL VATICANO, (EFE).- El Papa Juan Pablo II, durante la habitual audiencia anual al cuerpo diplomático acreditado aquí, anunció hoy el establecimiento de plenas relaciones diplomáticas entre la Santa Sede y Gran Bretaña.

"A partir de hoy – dijo el Pontífice– como consecuencia de un acuerdo concluido con el gobierno del Reino Unido, que consagra las excelentes relaciones existentes con la sede apostólica y con el fin de desarrollarlas, la legación de Gran Bretaña, cerca de la Santa Sede ha sido elevada al rango de embajada, mientras que una nunciatura apostólica ha sido creada en Londres, con un pronuncio como jefe de misión".

Las relaciones entre la Santa Sede y el reino británico, interrumpidas a raíz de la creación de la iglesia anglicana por el Rey Enrique VIII en el siglo XVI, fueron reanudadas progresivamente a partir del año 1914.

Cabe destacar por otra parte que la Reina Isabel II, jefa suprema de la Iglesia Anglicana, si hasta ahora no tenía relaciones diplomáticas plenas con la Santa Sede, en cambio era quien acreditaba en el Vaticano a los embajadores de otros estados de los que es igualmente soberana, como Canadá o Australia, y otros países de la "comunidad" británica que no tienen jefe de Estado propio.

La común decisión del Vaticano y de Londres se produce, por otra parte, poco más de cuatro meses antes del viaje de Juan Pablo II a Inglaterra, Escocia y Gales, previsto para finales del próximo mes de mayo y al que se atribuye una gran importancia ecuménica para las futuras relaciones entre la Iglesia Católica y la comunión anglicana.

Desde 1914, hasta ahora, las relaciones entre la Santa Sede y Gran Bretaña han seguido lo que se califica aquí como un "desarrollo particular".

Paradójicamente, la situación era la misma que para la orden soberana de Malta, el principado de Mónaco y la República de San Marino, representados diplomáticamente en el Vaticano, pero sin reciprocidad.

Se impondrá una disciplina más severa en las FF.AA. de España

MADRID, 16 (LR).- El nuevo jefe del estado mayor español prometió hoy imponer una disciplina más severa en las Fuerzas Armadas después de un recambio militar en la España postfranquista.

El teniente general Alvaro Lacalle Leloup, nuevo presidente del comando conjunto de las Fuerzas Armadas dijo que los reemplazos serían convenientes antes de que España se embarcase en prolongadas negociaciones relacionadas con su ingreso en la Organización del Tratado del Atlántico Norte (OTAN).

durante la ceremonia de juramento para él y otros tres nuevos jefes, que una de sus mayores preocupaciones sería perfeccionar las virtudes castrenses, "especialmente la disciplina, clave de la unidad y fuerza de los militares".

Los cuatro jefes salientes debían pasar a retiro este año o el próximo y el gobierno dijo

Pero expertos militares y comentaristas de prensa interpretaron las nuevas designaciones como un esfuerzo para mitigar críticas militares derechistas antes del proceso, posiblemente el mes próximo,de más de 30 oficiales involucrados en un intento de golpe en febrero.

Funcionarios del gobierno dijeron repetidamente que el juicio podría despertar sentimientos militares que ellos preferían mantener aplacados.

Se considera que el proceso se prolongará durante varios meses y comentaristas de prensa afirman que sería inoportuno el retiro de jefes militares durante ese período.

Pero aparte de ser algo más jóvenes que sus predecesores, los nuevos jefes son considerados como más enérgicos.

El periódico pro gubernamental Diario 16 dijo que la decisión era parte de un gran esfuerzo del gobierno para preparar su estrategia para el proceso y las posibles tensiones que él mismo provocaría.

El periódico liberal El País describió los cambios como "llenos de sentido común y razón" y elogió al Primer Ministro Leopoldo Calvo Sotelo por dejar de gobernar como si estuviese siendo vigilado por las Fuerzas Armadas.

Críticas izquierdistas contra el Primer Ministro le acusaron en el pasado de gobernar a la sombra de la intranquilidad militar, siempre temeroso de un nuevo intento golpista.

"El gobierno parece haber decidido salir de una situación de control tácito y precaución originada en el temor de un nuevo intento de golpe", afirmó el país.

CIRUGIA PLASTICA.- Río de Janeiro, 16 (AP).- Víctima del fuego en Pitanguy,Brasil, este pequeño niño sufrió la desfiguración de su rostro y ahora tendrá que ser sometido a una operación de cirugía plástica. Mientras tanto, los facultativos han recubierto el rostro del niño con una máscara hecha de lycra, fibra semejante al nylon, con orificios para los ojos, la nariz y las orejas. Los médicos han explicado que la máscara tiene fines médicos, aunque también psicológicos (Radiofoto AP).

RESCATE.- Washington, 16 (AP).- Dos trabajadores reanudan su labor de rescate de los restos del avión de Air Florida que se estrelló el miércoles contra un puente, colmado de vehículos, sobre el río Potomac. El informe técnico dio a conocer que el accidente se debió al exceso de hielo en las alas del avión cuando salió del aeropuerto (Radiofoto AP).

Carta al Presidente de la República

Mineros chicos sugieren medidas para incrementar la producción

Dicen que decisiones monetarias no serán suficientes para superar la crisis

La Cámara Nacional de Minería considera que la adopción de medidas monetarias no será suficiente para solucionar la crisis económica del país y que, paralelamente , se deben tomar otras para fomentar la producción y la productividad.

"Ningún sistema devaluatorio será saludable si no se adoptan medidas paralelas que realmente incentiven y orienten una política de efectivo fomento a la producción y a la productividad , especialmente en los renglones de exportación", dicen los mineros chicos en un memorial enviado al Presidente de la República, General Celso Torrelio Villa.

Agregan que, actualmente , ese sector está amenazado de una "total descapitalización,", en razón de que vende su producción a 24,51 pesos bolivianos por dólar, mientras compra insumos a 40, y más, por dólar.

Los mineros chicos consideran que, para solucionar la crisis económica nacional, el gobierno, además de medidas monetarias, debe adoptar las siguientes:

a) Pago al productor minero pequeño por la entrega de sus concentrados en dólares americanos de libre disponibilidad o libras esterlinas de acuerdo a los contratos. Unica manera de evitar la descapitalización de los productores.

b) Habiéndose producido desde septiembre un desfase completo en la liquidez de los ingresos de los productores , se dispongan medidas de reliquidación por las entregas a partir del establecimiento del control de divisas.

c) Se dispongan medidas que alivien las cargas tributarias debiendo determinarse de inmediato la elevación del Costo Presupuestario para las diferentes gamas de minerales.

d) Se dicten disposiciones compensatorias y de fomento similares a las que se dispensa a sectores exportadores no tradicionales.

e) Se acelere la implementación de la Política Minero-Metalúrgica en todos sus aspectos y, especialmente, se determine el refuerzo presupuestario de emergencia pedido por el Consejo Nacional de Minería, de 20 millones de dólares, y se disponga el financiamiento que requiere la Política Minero-Metalúrgica de $us. 380.000.000.-

f) Se dicte, con carácter de urgencia la Ley del Oro, para incentivar la producción de este metal.

Ley marcial tuvo repercusión en el periodismo de Polonia

VARSOVIA, 16 (AP).- La ley marcial ha tenido un impacto rápido y decisivo en el periodismo polaco, como el de una sierra que cortó profundamente un tejido irritado.

Los 42 diarios de este país, que iban desde el periódico nacional del Partido Comunista "Trybuna Ludu" hasta el equilibrado diario del partido en Cracovia "Gazeta Krakowska" han sido reducidos a 22, cifra que aumentó de 20 con la reaparición, esta semana, del popular diario varsoviano "Zycie Warsawy" y con la publicación del nuevo diario gubernamental "Rzeczpospolita" (república).

"La situación de los periodistas polacos varía", dijo hace poco el vocero del gobierno Jerzy Urban, que es el mismo viejo periodista. "Algunos tienen exceso de trabajo y otros tienen vacaciones inesperadas".

A las pocas horas de promulgado el decreto de ley marcial, el 13 de diciembre, miles de periodistas polacos quedaron inactivos. La ley marcial ordenó el cierre de 42 cotidianos y 102 semanarios y de un total de 2.466 publicaciones, que abarcaban desde temas religiosos hasta el semanario de línea dura "Realidad".

Sólo dos diarios, "Trybuna Ludu" (tribuna del pueblo) y el diario del Ejército "Zolnierz Wolnosci" (soldado de la libertad), circularon en el país durante los primeros días de vigencia de la ley marcial, que los polacos gustan llamar "días de guerra".

En las provincias, 16 diarios reemplazaron a unos 40 que existían antes. Por ejemplo, el vehemente "Gazetta Krakowska" fue reemplazado por una publicación que fusionó a ese diario con otros dos de la zona.

Se cree que el audaz director de la "Gazetta", Tadeusz Szumowski, ha sido sustituido.

En Silesia el "Monitor Dolnoslaski" (monitor de Baja Silesia), absorbió a tres diarios locales de la noche a la mañana, entre ellos al "Trybuna Robotnicza", diario de Partido Comunista local y el de mayor circulación de Polonia.

Han desaparecido completamente diarios, semanarios, quincenarios y mensuarios y se dice entre periodistas que la cantidad de hombres de prensa será reducida drásticamente una vez que se haya realizado la verificación de títulos, que ha comenzado.

La verificación es el nombre en clave de la revisión de antecedentes de se hace a personas instituciones para determinar su lealtad y sus actividades pasadas y decidir si "perdonable" en el futuro.

Para los periodistas, sin embargo, más importante que la verificación de títulos es la verificación de los cuadros, que ya ha comenzado. Por empezar, sólo algunos periodistas seleccionados tienen permiso para trabajar en tanto otros están suspendidos o se les ha dado vacaciones inesperadas. La verificación comienza ahora.

Como en Polonia, la cantidad de locutores en televisión también ha sido reducida y los locutores comunes, que son soldados, aparecen ahora en uniformes de capitanes de Ejército que antes hacía el mismo trabajo.

EQUIPO DE RESCATE.- Washington 16 (AP).- Integrantes de un equipo de rescate sacan los escombros del avión de la Air Florida que se estrelló el miércoles sobre el río Potomac, en los Estados Unidos (Radiofoto AP).

Italia: Socialistas piden acción del Ejército contra el terrorismo

ROMA, 16 (EFE).- El Partido Socialista Italiano (PSI) intervino hoy en una polémica que apasiona a Italia y se pronunció en favor de la acción del Ejército contra el terrorismo.

El Vicesecretario socialista Claudio Martelli declaró que el fenómeno del terrorisme supera las dimensiones actuales tendría que recurrirse a la acción del Ejército.

El tema de la participación del Ejército en la batalla contra el terrorismo, que acaba de elegir por vez primera en Italia un "objetivo militar" con el secuestro del General estadounidense James Lee Dozier, se convirtió en polémica hace una semana cuando varios parlamentarios, alarmados por la escalada del terror, solicitaron la intervención de las Fuerzas Armadas.

Después, el Comandante del Estado Mayor, General Capuzzo, se pronunció contra esa posibilidad y recalcó que el terrorismo se combate con medios similares a los que se usan contra la delincuencia común.

"Brigadas Rojas" no fijaron las condiciones para liberar a Dozie

ROMA, 16 (AP).- Las Brigadas Rojas emitieron hoy su cuarto comunicado desde que secuestraron al General norteamericano James L. Dozier el 17 de diciembre, pero no fijaron condiciones para su liberación ni dieron información alguna acerca de la suerte que haya podido correr, dijeron periodistas que hallaron el volante.

Un redactor de "Il Giornale D'Italia" de Roma dijo que un periodista de esa publicación halló el comunicado en un recipiente de basura después que un interlocutor anónimo le dijo que fuera a buscarlo allí. El redactor expresó que el volante contenía consignas ideológicas.

Anteriormente hoy la Policía anunció haber descubierto un gran cargamento de explosivos y detuvo a cinco sospechosos de terrorismo durante la búsqueda de la "cárcel del pueblo" en que Dozier está secuestrado por las Brigadas Rojas.

Un funcionario policial de Biella en el norte de Italia al pie de los Alpes, que pidió no ser identificado, dijo que los sospechosos han sido formalmente acusados de posesión ilegal de explosivos y están sometidos a interrogatorios para comprobar si son miembros de las Brigadas Rojas. Sólo uno de ellos tiene antecedentes criminales.

Oficiales de los carabineros detuvieron a los cinco hombres y hallaron 1.000 cartuchos de gelinita, 764 detonadores y 750 metros de mecha, una pistola y munición de ametralladora, en el techo de la vivienda de uno de los sospechosos, identificado como Piero Giacobbe, de años, residente en una cerca de Biella.

La Policía identificó otros como Salvatore Bello años, Giovanni Balde Flaviano Rolando, de Ernesto Grendine, de

Los sospechosos declararon presos como acostumbran los terroristas cuando son tenidos, dijo la Policía.

Ocho candidatos aspiran a la presidencia de Finlandia

HELSINKI, 16 (AP).- No menos de ocho candidatos se a reemplazar en la Presidencia de Finlandia, a Urho konen, de 81 años, quien durante un cuarto de siglo ha líder indiscutido de esta nación neutral nórdica.

Kekkonen dimitió en octubre último a causa de su pr salud y avanzada edad. Mañana, 3.9 millones de p emitirán sus votos para constituir un colegio electoral miembros, que para el 16 de enero debe elegir un nue sidente.

El Presidente interino, el Premier social demócrata Koivisto, de 58 años de edad, es considerado el candi mayores posibilidades. Pero el sistema electoral finl sido siempre notoriamente impredecible: Los electo elegidos partido por partido, por ley, en la primera ro volación deben votar la línea partidaria para consagr sidente; si no logran hacerlo en una primera ruedas de pueden realizar las transacciones que crean oportunas

EE.UU. aumenta sustancialmente la venta de armas al exterior

WASHINGTON, 16 ENE. (EFE).- La administración Reagan ha decidido aumentar de manera considerable sus ventas de armas a otros países, instrumento político que anteriores gobiernos tendían a utilizar cada vez manos.

Según datos suministrados por el "Consejo de Prioridades Económicas", una organización independiente con base en Nueva York, el Presidente Reagan ha aprobado para el año fiscal 1983 un presupuesto de asistencia militar de 6.900 millones de dólares.

Esta cifra supone un incremento del 30 por ciento sobre el presupuesto de asistencia militar correspondiente a 1982, circunstancia que ha resultado del agrado de la industria norteamericana del sector.

De ese total de 6.900 millones de dólares en armas, 1.000 millones de dólares pertenecen a la categoría de "ayuda militar directa" a otros países, y el resto son créditos financiados al interés normal aplicado por el Banco Central.

Los 6.900 millones de dólares no incluyen las armas vendidas en operaciones estrictamente comerciales, que ascienden cada año a cientos de miles de millones de dólares. La reciente venta de aviones-radar "AWACS" a Arabia Saudita es un ejemplo.

Dentro de este cambio de política, la administración Reagan ha empezado también a "comercializar" y hacer propaganda de sus armas en el exterior, práctica que no ejercía desde hace mucho tiempo.

En la actualidad, los Estados Unidos están ofreciendo excelentes condiciones crediticias a una serie de países pobres que, de no disfrutar de esas condiciones financieras ventajosas, no podrían permitirse el lujo de adquirir las armas.

Recientemente, el Subsecretario de Estado James Buckely ha declarado sin efecto una prohibición que impedía al personal militar y diplomático de las embajadas de los Estados Unidos en el extranjero que "promovieran activamente" la venta de armas norteamericanas.

El Episcopado vasco condena la violencia

LOYOLA, (GUIPUZOA, ESPAÑA), 16 (EFE).- El Episcopado vasco condenó hoy en un comunicado conjunto de sus cuatro miembros "la dolorosa repetición de los actos de violencia" en la región septentrional de España.

El Arzobispo de Pamplona y los Obispos de San Sebastián, Victoria y Bilbao expresaron en el santuario de Loyola –cuna del fundador de los jesuitas, San Ignacio– su dolor por actos violentos recientes como el asesinato de un taxista, el secuestro del industrial José Lipperheide y la extorsión de los llamados "impuestos revolucionarios".

Los obispos manifestaron que "la vida, la libertad y la seguridad del ser humano no pueden ser manipuladas en aras de unos pretendidos intereses socio-políticos".

Los responsables religiosos de las cuatro provincias vascas españolas subrayaron su postura en pro de una solución pacífica de los problemas vascos y denunciaron "la incompatibilidad de estos caminos violentos con la conciencia cristiana".

EITIDAD DESCENTRALIZADA

Desea comprar dos hectáreas de terreno para urbanización en zona sur o aledañas de la ciudad de La Paz. Enviar ofertas a casilla 8358 La Paz.

EXPOSITORES ALASITAS

VENDEMOS JABONES DE LAVAR Y TOCADOR EN MINIATURA. REFERENCIAS A FABRICA DE JABONES PATRIA S.A. c. BATALLON COLORADOS Nº 42

CONTADOR

Empresa importante precisa Contador con experiencia o Auditor Juniors para trabajo estable. Enviar cartas y fotografías reciente a casilla Nº. 2861- La Paz.

INTERNATIONAL ORGANIZATION

Requires Bilingual Secretary (English-Spanish). Applicants should have typing and shorthand (60wpm) and have English proficiency. Qualified candidates should write to P.O. Box 673, La Paz.

AVISO

Importante Laboratorio Farmacéutico requiere un visitador médico con residencia en la Ciudad de Sucre. Entrevistas hotel Municipal días 21 y 22 de enero del presente año. Hrs. 9 a 12 y 14 a 18. Se requiere curriculum vitae o certificados de trabajo anteriores.

Se ofrece viabilizar un buen futuro.

Cochabamba, enero de 1982.

SE NECESITA LOCAL

Se busca un local amplio para Tienda, con espacio para almacén y oficina en zona comercial, para una industria de prestigio nacional

Informes al teléfono 36-5456 en horas de oficina.

EN ALQUILER O VENTA

Se ofrece oficina de 347 m2, totalmente amueblada, incluida central telefónica 35 aparatos, ubicada inmediaciones Plaza Abaroa.

Información teléfonos: 322991- 365420 y 370905, en horas de oficina

REQUERIMIENTO DE PERSONAL

1.- AUDITOR FINANCIERO.

Para el cargo de Administrador Regional de Bermejo (Tarija).

REQUISITOS.-

Tener Título en provisión nacional
Inscripción en el Colegio de Economistas
Experiencia en Seguridad Social por lo menos 5 años
Edad máxima 40 años.
Garantía para desempeñar el cargo.

ENVIAR CURRICULUMS VITAES A LA CASILLA Nº. 20406.
EN LA CIUDAD DE LA PAZ
HASTA EL DIA 22 DE ENERO DEL PRESENTE AÑO.

UNA IMAGEN NITIDA CASI TRIDIMENSIONAL

televisores a color

RCA Zenith Made in U.S.A.

2-DOS AÑOS...!

CREDITOS
PRECIOS ESPECIALES POR COMPRAS AL CONTADO

- Entrega e instalación en domicilio
- Suministro de repuestos (Stock completo)
- Garantía y asistencia Técnica permanente

Servicio en La Paz, Santa Cruz, Cochabamba, Oruro, Potosí y Centros Mineros.

modelos 1981-1982

INCELCO & CO. LTDA.

ALMIRANTE GRAU 508 Teléfono 361991 - Casilla 1433 LA PAZ
Calle AROMA 488-Telefono 49882 - SANTA CRUZ

LOTERIA NACIONAL de B. y S.

SEGUNDO PREMIO	PRIMER PREMIO	TERCER PREMIO
35226	30191	25020
Con $b. 300.000.-	CON $b. 1.600.000.-	Con $b. 100.000.-
AGENTE ISAAC NUREZ — SANTA CRUZ	AGENTE VICTORINO LAZO — LA PAZ	AGENTE M. E. VERASTEGUI — COCHABAMBA

16 DE ENERO DE 1982 — PREMIOS POR EXTRACCION — Serie A-12

Nº	Premio $b.	Nº	Premio $b.	Nº	Premio $b.	Nº	Premio $b.	Nº	Premio $b.	Nº	Premio $b.	Nº	Premio $b.	Nº	Premio $b.	Nº	Premio $b.	Nº	Premio $b.
10016	460	13227	460	15556	460	18010	460	20024	460	23004	460	25034	460	27281	460	29387	460	30198	1.000	32166	460	34752	1.000	36651	460
10060	460	13241	460	15683	460	18205	460	20150	460	23152	460	25127	460	27296	460	29398	460	30199	5.000	32180	460	34772	1.000	36652	1.000
10177	460	14125	460	15910	460	18358	460	20191	460	23222	460	25207	460	27297	50.000	29421	460	30274	460	32299	460	34806	460	36681	460
10191	460	14154	460	15989	460	18374	460	20371	460	23419	460	25347	460	27298	460	29538	460	30288	460	32434	460	35124	460	36682	460
10288	460	14234	460	16062	460	18403	460	20411	460	23546	460	25460	460	27299	460	29621	460	30522	460	32482	460	35225	1.000	36683	460
10389	460	14410	460	16174	460	18529	460	20502	460	23818	460	25658	460	27469	460	29916	460	30628	460	32615	460	35226	1.000	36704	460
10433	460	14688	460	16278	460	18741	460	20837	460	23882	460	25732	460	27646	460	29959	460	30710	460	32866	460	35226	3.000	36944	460
10532	460	14701	460	16399	460	18974	460	21004	460	24035	1.000	25761	460	27661	460	30181	460	30718	460	33003	460	35227	460	37056	460
11260	460	14738	460	16668	460	19010	460	21206	460	24117	460	26168	460	27707	460	30192	460	30904	460	33421	460	35232	460	37068	460
11403	1.000	14762	460	16899	460	19110	460	21320	460	24322	460	26215	460	27812	460	30190	20.000	30911	460	33586	460	35502	460	37716	460
11531	460	14806	460	16967	460	19155	460	21365	460	24474	460	26406	460	27974	460	30191	1.600.000	31162	460	33769	460	35503	460	37813	460
11739	460	14905	460	17164	460	19250	460	21394	460	24504	460	26482	460	28222	460			31213	460	33794	460	35602	460	37859	460
12068	460	15062	460	17255	460	19444	460	21423	460	24563	460	26494	460	28232	460	30192	20.000	31823	460	33794	460	36075	460	37995	460
12203	460	15172	460	17284	460	19517	460	21480	460	24979	1.000	26763	460	28381	1.000	30193	5.000	31919	460	33835	1.000	36161	460	38144	460
12502	1.000	15229	460	17464	460	19611	460	21703	460	25019	1.000	26805	460	28498	460	30194	5.000	31993	460	34028	460	36368	460	38393	460
12855	460	15506	460	17698	460	19752	460	21899	460	25020	100.000	26885	460	29211	460	30195	5.000	32003	460	34273	460	36532	460	38473	460
12932	460	15510	460	17706	460	19777	460	22037	460	25021	1.000	27063	460	29259	460	30196	5.000	32069	460	34325	460	36614	460	38967	460
13124	460	15531	460	17847	1.000	19794	460	22765	460	25123	1.000	27123	460	29348	460	30197	5.000	32094	460	34718	460	36632	460	38995	460

LOS PREMIOS A LAS 4 ULTIMAS CIFRAS IGUALES AL PREMIO MAYOR NO PERCIBEN PAGO POR TERMINACION

LAS 3 ULTIMAS CIFRAS IGUALES AL PREMIO MAYOR TIENEN $b. 400.- EL ENTERO $b. 200.- LA FRACCION

—.— | 12191 | 14191 | 16191 | 18191 | —.— | 22191 | 24191 | 26191 | 28191 | —.— | 32191 | 34191 | 36191 | 38191
11191 | 13191 | 15191 | 17191 | 19191 | 21191 | 23191 | 25191 | 27191 | 29191 | 31191 | 33191 | 35191 | 37191 | 39191

ESTOS PREMIOS NO PERCIBEN PAGO POR TERMINACION DE DOS Y ULTIMA CIFRA

LAS 2 ULTIMAS CIFRAS IGUALES AL PREMIO MAYOR TIENEN $b. 260.- EL ENTERO $b. 130.- LA FRACCION

10091 | 10191 | 12091 | 12191 | 13091 | 14091 | 15091 | 16091 | 17091 | 18091 | 19091 | 20091 | 21091 | 22091 | 23091 | 24091 | 25091 | 26091 | 27091 | 28091 | 29091 | 30091 | 31091 | 32091 | 33091 | 34091 | 35091 | 36091 | 37091 | 38091 | 39091
10291 | 11291 | 12291 | 13291 | 14291 | 15291 | 16291 | 17291 | 18291 | 19291 | 20291 | 21291 | 22291 | 23291 | 24291 | 25291 | 26291 | 27291 | 28291 | 29291 | 30291 | 31291 | 32291 | 33291 | 34291 | 35291 | 36291 | 37291 | 38291 | 39291
10391 | 11391 | 12391 | 13391 | 14391 | 15391 | 16391 | 17391 | 18391 | 19391 | 20391 | 21391 | 22391 | 23391 | 24391 | 25391 | 26391 | 27391 | 28391 | 29391 | 30291 | 31391 | 32391 | 33391 | 34391 | 35391 | 36391 | 37391 | 38391 | 39391
10491 | 11491 | 12491 | 13491 | 14491 | 15491 | 16491 | 17491 | 18491 | 19491 | 20491 | 21491 | 22491 | 23491 | 24491 | 25491 | 26491 | 27491 | 28491 | 29491 | 30491 | 31491 | 32491 | 33491 | 34491 | 35491 | 36491 | 37491 | 38491 | 39491
10591 | 11591 | 12591 | 13591 | 14591 | 15591 | 16591 | 17591 | 18591 | 19591 | 20591 | 21591 | 22591 | 23591 | 24591 | 25591 | 26591 | 27591 | 28591 | 29591 | 30591 | 31591 | 32591 | 33591 | 34591 | 35591 | 36591 | 37591 | 38591 | 39591
10691 | 11691 | 12691 | 13691 | 14691 | 15691 | 16691 | 17691 | 18691 | 19691 | 20691 | 21691 | 22691 | 23691 | 24691 | 25691 | 26691 | 27691 | 28691 | 29691 | 30691 | 31691 | 32691 | 33691 | 34691 | 35691 | 36691 | 37691 | 38691 | 39691
10791 | 11791 | 12791 | 13791 | 14791 | 15791 | 16791 | 17791 | 18791 | 19791 | 20791 | 21791 | 22791 | 23791 | 24791 | 25791 | 26791 | 27791 | 28791 | 29791 | 30791 | 31791 | 32791 | 33791 | 34791 | 35791 | 36791 | 37791 | 38791 | 39791
10891 | 11891 | 12891 | 13891 | 14891 | 15891 | 16891 | 17891 | 18891 | 19891 | 20891 | 21891 | 22891 | 23891 | 24891 | 25891 | 26891 | 27891 | 28891 | 29891 | 30891 | 31891 | 32891 | 33891 | 34891 | 35891 | 36891 | 37891 | 38891 | 39891
10991 | 11991 | 12991 | 13991 | 14991 | 15991 | 16991 | 17991 | 18991 | 19991 | 20991 | 21991 | 22991 | 23991 | 24991 | 25991 | 26991 | 27991 | 28991 | 29991 | 30991 | 31991 | 32991 | 33991 | 34991 | 35991 | 36991 | 37991 | 38991 | 39991

ESTOS PREMIOS NO PERCIBEN PAGO POR TERMINACION DE ULTIMA CIFRA

BILLETE GUIA — LOS NUMEROS TERMINADOS EN 1 — TIENEN $b. 220.- EL ENTERO $b. 110.- LA FRACCION

PREMIOS POR PROGRESION: LOS NUMEROS QUE FIGURAN A CONTINUACION TIENEN $b.220.- EL ENTERO $b. 110.- LA FRACCION

10	11	12	13	14	15	16	17	18	19	20	21	22	23	24	25	26	27	28	29	30	31	32	33	34	35	36	37	38	39
10043	11065	12014	13036	14058	15007	16029	17051	18000	19022	20044	21066	22015	23037	24059	25008	26030	27052	28001	29023	30045	31067	32016	33038	34060	35009	36031	37053	38002	39024
10116	11138	12087	13109	14131	15080	16102	17124	18073	19095	20117	21139	22088	23110	24132	25081	26103	27125	28074	29096	30118	31140	32089	33111	34133	35082	36104	37126	38075	39097
10189	11211	12160	13182	14204	15153	16175	17197	18146	19168	20190	21212	22161	23183	24205	25154	26176	27198	28147	29169	—.—	31213	32162	33184	34206	35155	36177	37199	38148	39170
10262	11284	12233	13255	14277	15226	16248	17270	18219	19241	20263	21285	22234	23256	24278	25227	26249	27271	28220	29242	30264	31286	32235	33257	34279	35228	36250	37272	38221	39243
10335	11357	12306	13328	14350	15299	16321	17343	18292	19314	20336	21358	22307	23329	24351	25300	26322	27344	28293	29315	30337	31359	32308	33330	34352	35301	36323	37345	38294	39316
10408	11430	12379	13401	14423	15372	16394	17416	18365	19387	20409	21431	22380	23402	24424	25373	26395	27417	28366	29388	30410	31432	32381	33403	34425	35374	36396	37418	38367	39389
10481	11503	12452	13474	14496	15445	16467	17489	18438	19460	20482	21504	22453	23475	24497	25446	26468	27490	28439	29461	30483	31505	32454	33476	34498	35447	36469	37491	38440	39535
10554	11576	12525	13547	14569	15518	16540	17562	18511	19533	20555	21577	22528	23548	24570	25519	26541	27563	28512	29534	30556	31578	32527	33549	34571	35520	36542	37493	38442	39535
10627	11649	12598	13620	14642	15591	16613	17635	18584	19606	20628	21650	22599	23621	24643	25592	26614	27636	28585	29607	30629	31651	32600	33622	34644	35593	36615	37637	38586	39608
10700	11722	12671	13693	14715	15664	16686	17708	18657	19679	20701	21723	22672	23694	24716	25665	26687	27709	28658	29680	30702	31724	32673	33695	34717	35666	36688	37710	38659	39731
10773	11795	12744	13766	14788	15737	16759	17781	18730	19752	20774	21796	22745	23767	24789	25738	26760	27782	28731	29753	30775	31797	32746	33768	34790	35739	36761	37783	38732	39754
10846	11868	12817	13839	14861	15810	16832	17854	18803	19825	20847	21869	22818	23840	24862	25811	26833	27855	28804	29826	30848	31870	32819	33841	34863	35812	36834	37856	38805	39827
10919	11941	12890	13912	14934	15883	16905	17927	18876	19898	20920	21942	22891	23913	24935	25884	26906	27928	28877	29899	30921	31943	32892	33914	34936	35885	36907	37929	38878	39900
10992	——	12963	13985	—.—	15956	16978	—.—	18949	19971	20993	—.—	22964	23986	—.—	25957	26979	—.—	28950	29972	30994	—.—	32965	33987	—.—	35958	36980	—.—	38951	39973

ESTOS PREMIOS TIENEN ADEMAS LA TERMINACION RESPECTIVA

DISTRIBUCION GRATUITA — EXTRACTO OFICIAL — PROHIBIDA SU VENTA

LOS PREMIOS DE ESTE SORTEO PRESCRIBEN EL 16 DE ABRIL DE 1982

Lic. OMAR FERNANDEZ DAVILA, PRESIDENTE DE SORTEO — Lic. LIDIA HERRERA DE DIAZ, DIRECTOR DE SORTEO — Dr. FEDERICO MURILLO, FISCAL DE GOBIERNO — Dep. Int. Dr. WALDO OBLITAS, NOTARIO DE GOBIERNO — V° B° Lic. TEODOMIRO SAAVEDRA, INTERVENTOR CONTRALOR

PROXIMO SORTEO SABADO 23 DE ENERO DE 1982 $b. 1.600.000.-

YPFB

INVITACION EX - LICITACION PUBLICA Nº. 20 - 81

PROVISION DE: 60.000 PZAS. DE GARRAFAS DE 10 KILOS

Se invita a las firmas interesadas a presentar propuestas para la provisión de:

GARRAFAS DE 10 KILOS

El Pliego de Especificaciones podrá retirarse en la Secretaría de la Junta de Adquisiciones de YPFB., ubicada en la calle Bueno Nº 184, 4to. piso.

Las propuestas con las formalidades señaladas en el Pliego de Especificaciones se recibirán en la Secretaría de la Junta de Adquisiciones, hasta el día, 2 de febrero a horas 17:00.

RELACIONES PUBLICAS

CORPORACION BOLIVIANA DE FOMENTO

INDUSTRIAS AGRICOLAS DE BERMEJO S.A.

LICITACION PUBLICA Nº. 2/82

PROVISION DE CAL HIDRATADA

Corporación Boliviana de Fomento, para Industrias Agrícolas de Bermejo S.A., convoca a las firmas comerciales y/o industriales, debidamente acreditadas en el país a presentar sus propuestas para la provisión de:

MIL DOSCIENTAS TONELADAS DE CAL HIDRATADA

El Pliego de Especificaciones para participar en esta Licitación Pública, podrá ser retirado de las oficinas de la Corporación Boliviana de Fomento, Av. Camacho Nº. 1485, Edif. "La Urbana" 2do. piso, sección caja, previa cancelación de $b. 500.-

Las propuestas deberán ser presentadas con los requisitos y formalidades del Decreto Ley Nº. 15223 del 30-12/1977, hasta horas 15.00 del día 8 de febrero de 1982, en la Asesoría Jurídica de CBF, Edif. "La Urbana" 4to. piso.

La Paz, Enero de 1982

LA GERENCIA

PRESENCIA

irector: Huáscar Cajías K.

-Director: Armando Mariaca V.

e de Redacción: Mario Maldonado V.

rente: Gustavo Pabón R.

Necesidad de encarar la crisis económica

Nuestro país enfrenta una de las peores crisis económicas de su historia; eso, lógicamente, se liga con una crisis social e inestabilidad política. Nuestra economía está deteriorada desde hace mucho tiempo: muchos han sido los factores que han intervenido para este deterioro. Entre los principales, podrían citarse la falta de políticas económicas de los gobiernos que en los últimos treinta años se han sucedido; un excesivo endeudamiento para ser invertido en rubros no rentables y, generalmente, para cubrir déficits presupuestarios; una irresponsabilidad casi permanente en quienes debieron adoptar oportunamente medidas correctivas; disminución de la producción tradicional y falta de nuevos rubros de exportación que nos permitan diversificar nuestra economía en lo que se refiere a la obtención de divisas.

Organismos que regulan la economía mundial y otros de carácter financiero han sugerido, en varias oportunidades, la adopción de medidas para salvar la actual crisis. Esas recomendaciones se han producido en los últimos cinco años en forma persistente. Se han adoptado algunas medidas que, en el fondo y con el transcurso de los meses, se han mostrado sólo como pequeños paliativos que, a la larga, han determinado el empeoramiento de la crisis y la falencia económica. Los gobiernos han creído que el no tomar medidas significa servicio al pueblo'', ''no dañarlo en su economía'', no dar paso a quienes quieren desestabilizar al gobierno'', y otros clichés que sólo muestran falta de criterio y de perspectiva de la realidad nacional de lo que el país y el pueblo requieren; en otras palabras, poses demagógicas que sólo querían justificar una permanencia en el poder y mostraban el temor de asumir responsabilidades.

La implantación del mercado paralelo para el dólar, desde julio del pasado año, acentuó la crisis. La medida se tomó sin haberse previsto las consecuencias y, mucho menos, las implicaciones futuras. Se pensó - muy ingenuamente - que la medida salvaría la situación al complementársela con simples promesas que el Banco Central, en la medida de sus posibilidades, otorgaría divisas al comercio y la industria. otras palabras se quiso obrar, nuevamente, con paliativos.

El actual gobierno, desde su ascenso al poder, ha declarado la necesidad de adoptar medidas, ha hecho saber que el país está en una casi bancarrota; tiene conocimiento, por otro lado, de que sólo determinadas disposiciones salvarán nuestra economía; sus personeros, por ejemplo, han defendido el sistema de flotación del dólar como la única medida salvadora aunque se ha señalado que, de las medidas que se pudiera adoptar, la flotación es la menos conveniente y peor sobre todo para un país dependiente como el nuestro.

Conforme pasa el tiempo, la situación se hace más insostenible; el comercio, la industria, toda actividad productiva y el pueblo no saben a qué atenerse.

Extraoficialmente, se sabe más o menos qué medidas tomarán. Lo que no se sabe es qué correctivos se adoptarán para la conducta de funcionarios que no siempre actúan conforme a los preceptos de la ley. Es necesario que, junto a las medidas, surja la intención, patriótica y honrada, de trabajar responsablemente, por el país, que Bolivia deje de ser un medio y se convierta en un fin por el que todos trabajemos, gobernantes y gobernados; sólo así se podrá pensar en algún éxito de las medidas a adoptarse. Los sacrificios que demande la toma de medidas correctivas para nuestra economía tienen que ser compartidos por todos, especialmente por quienes las adoptan e imponen al pueblo; ellos tienen que ser los que, con su ejemplo, lleven a feliz término los remedios.

Que las medidas deben tomarse, nadie lo pone en duda. Lo que falta es que las autoridades se decidan a hacerlo; de otro modo, se corre el peligro de que, día a día, los problemas adquieran mayor gravedad y, luego, sea más difícil encontrar soluciones.

Tercer Mundo

Peligros y conflictos

Por Tomás Guillermo Elío

En ''Realidad del Tercer Mundo'' (PRESENCIA 9.XI.80) sostuve que no era necesario elaborar criterios para probar la realidad del Tercer Mundo, negada por un ilustre pensador, pues no obstante carecer de unidad monolítica e integrada, constituye una realidad. Afirmé además, que bastaba para demostrar su existencia la pobreza que es el común denominador de los países del Tercer Mundo, cuyas masas revelan (bajos índices en la calidad de su vida y una carencia de bienes y servicios) para la satisfacción de sus necesidades básicas. Aseveré asimismo que tal insatisfacción es explosiva y que podría, en cualquier momento o lugar, provocar conflictos que, en cadena, pueden causar una conflagración.

Tad Szulc en ''Cuán importante es el Tercer Mundo'' (PRESENCIA, 8.1.82) anota que cada día se hace más obvio que los mayores peligros yacen en el Tercer Mundo. Trae esto a cuento al señalar que los EE.UU parecen carecer de una política coherente y consistente respecto del Tercer Mundo. Aduce que, concentrada su atención por el creciente armamentismo soviético, que desde hace 30 años ha adquirido y desarrollado dimensión nuclear, los EE.UU consideran como hechos episódicos los conflictos suscitados en el Tercer Mundo, sin embargo de que tales conflictos podrían por extensión generar otros a nivel mundial. Exhibe el comentarista varios ejemplos en un intento de probar que cada uno de ellos puede degenerar en un conflicto global. ''Es probable, dice, que EE.UU no pueden idear una política general para el Tercer Mundo,.... pero sería lógico pensar que las raíces y causas de los grandes conflictos del futuro puedan ser halladas en el turbulento Tercer Mundo y no en la rivalidad nuclear de las superpotencias''.

Coincido plenamente con Tad Szulc, pero discrepo en que tal falta de visión sea exclusiva de los EE.UU. Lo grave es que la URSS consciente de los riesgos de una guerra atómica (ya que de lo contrario no destinaría tan grande porción de su presupuesto anual para armarse) es igualmente miope respecto de los riesgos que entrañan los problemas del Tercer Mundo, aunque a veces, los aprovecha en beneficio de su política hegemónica. Considero que si ambas superpotencias evaluaran en su justa dimensión la gravedad de los problemas que afligen al Tercer Mundo posiblemente decidirían destinar una parte sustancial de sus ingresos a resolverlos, antes de que sea muy tarde.

Porque, ¿cuáles son, en resumen los problemas del Tercer Mundo?. Podría afirmarse que básicamente son el crecimiento demográfico incontrolado y la falta de capitales para acometer su desarrollo. Estos problemas se interrelacionan de manera que hay casos en que no se sabe si la pobreza es resultado de la mayor población o si ésta es causa de aquélla. El hecho es que el Tercer Mundo está cada vez más poblado y es más pobre respecto de los otros dos grandes mundos y su pobreza es de tal modo creciente que si éstos no se ponen de acuerdo para remediarla, bien podría resultar la causa de su propia destrucción.

No se trata de que subsidien al Tercer Mundo sino de que pongan a su alcance los recursos necesarios para que éste pueda construir infraestructuras de transporte, electricidad y comunicaciones capaces de promover el desarrollo de más y mayores fuentes de alimentos, viviendas adecuadas, generalizar el acceso al agua potable y a los servicios sanitarios; proveer más hospitales y más escuelas. ¿Cuánto podría costar esto? Mucho sin duda, pero si existiera un plan racional de transferencia de recursos reales y existiera un tratamiento más justo en la fijación de precios remunerativos para las materias primas que proveen los países del Tercer Mundo, bien podría suceder que en el curso de dos o tres décadas, los países pobres dejen de ser tan pobres y se conviertan en mercados de consumo de los bienes de capital que producen los países industrializados. Infelizmente las dos Décadas del Desarrollo 60-70-80 no han dado los resultados esperados.

No tengo información sobre la Estrategia que adoptará la ONU para la Década del 80, pero dudo que tenga éxito, dadas las bajas tasas de producción, menores ingresos de exportaciones, creciente endeudamiento, crónicos déficits en cuenta corriente y la inflación que campea en el Tercer Mundo entre otras causas, porque este mal lo exportan los grandes países. Las causas no pueden ser atribuibles a una sola de las superpotencias, las dos son igualmente responsables. Sin duda que el problema es demasiado complejo. Pero lo que sí es seguro es que si los dos grandes mundos hicieran un esfuerzo veraz y común para solucionar los problemas del Tercer Mundo alejarían peligros.

Lo arriba escrito no redime al Tercer Mundo de responsabilidad. El Tercer Mundo debe tomar conciencia de que debe desarrollarse independientemente de la ayuda que pueda recibir de los dos grandes mundos. En ''Ayúdate que te ayudaré'' (PRESENCIA Oct. 81) expuse la tesis de que un mayor espíritu de confianza en sí mismo (self reliance) debiera inducir a los países del Tercer Mundo a emprender la tarea de su propio desarrollo, en lugar de provocar conflictos entre ellos, y que para ello debieran dirigir sus mayores esfuerzos y recursos a mejorar las condiciones de vida de sus masas. Tal cosa no sucede en la actualidad. Los países del Tercer Mundo también destinan exagerada proporción de sus ingresos a gastos militares. Veamos sino ¿cómo cuando arrecia la crisis, nuestro gobierno ha destinado a la Defensa (y la Educación) la mayor parte del presupuesto nacional? ¿De quién podemos defendernos por muy bien armados que estemos?. Si de lo que se trata no es de tener el mejor fusil o los más modernos cañones o aviones, sino de tener el soldado capaz y bien formado. Y para eso hay que mejorar al hombre. Recojo acá el hilo de mi mayor preocupación. Mientras no se asigne los mayores ingresos al desarrollo de los recursos humanos, de nada nos servirán los más modernos y sofisticados armamentos.

A alguna altura del tiempo, tenemos que ir a la base de nuestros problemas y convencernos de que las guerras las hemos perdido porque no tuvimos soldados suficientemente aptos para repeler la agresión ni en el tiempo ni en el lugar oportunos. Un país como el nuestro, con tan escasa población y con tan dilatadas fronteras nunca estará suficientemente armado. Todas nuestras fronteras están desprovistas de lo más elemental: pueblos capaces de defenderlas. No es pues la solución armarse; es un problema de desarrollo masivo, integrado. Es como desarrollar simultáneamente recursos naturales y humanos.

Tal es indudablemente, la realidad del Tercer Mundo. Se están armando unos contra otros sin alcanzar a ver que los principales adversarios son la pobreza, la ignorancia y la enfermedad. Es contra estos enemigos que debemos movilizar todas nuestras fuerzas, dirigir nuestro prioritario empeño. Esos son los enemigos mayores del Tercer Mundo. Es para combatir a esos enemigos

(Pasa a la página 10)

Una espantosa simetría

Por Carlos Fuentes
Agencia EFE

La naciente democracia polaca ha sucumbido ante un doble ultimátum: el de Moscú y el de los banqueros. ''Basta de anarquía''; ''Solidaridad ha ido demasiado lejos''; ''sin estabilidad no se pagan deudas de treinta mil millones de dólares''; ''orden''. Las razones de Jaruzelski son las mismas de Victoriano Huerta y Augusto Pinochet. Son también las del mariscal Petain: un mal menor para evitar un mal mayor. Son, al cabo, las de Quisling: el déspota del interior hace los trabajos sucios del déspota del exterior.

Jaruzelski ha dado un golpe para evitar que lo dé la URSS. Esta vez no tuvieron que marchar las tropas del pacto de Varsovia. Ni Budapest ni Praga: sólo los polacos habrán de morir en Varsovia. Veintiún años después del pacto Hitler-Stalin, las tropas alemanas y soviéticas no se vieron obligadas a invadir nuevamente Polonia. Las cincuenta divisiones soviéticas estacionadas en la frontera polaca no se movieron porque las quince divisiones polacas adiestradas, armadas y apoyadas por la URSS se movieron. La ficción del ''asunto interno'' se ha consumado.

Conocemos bien este argumento y este modo estratégico en la América Latina. Los soviéticos se refinan y aprenden las lecciones del otro imperialismo, más eficaz y menos flagrante. No entraron tropas de los Estados Unidos a Guatemala en 1954 ni en la Bahía de los Cochinos en 1961. Johnson no quiso exponerse en la República Dominicana ni al éxito de la operación mercenaria de Castillo Armas en Guatemala ni al fracaso de la expedición de los gusanos a playa Girón. Pero Nixon ya no necesitó ni marinos ni mercenarios para dar el golpe contra la Unidad Popular chilena en 1973: encontró como los soviéticos en Polonia, a sus seguidores en palacio.

Temo mucho que la estrategia polaca de la URSS nos indique cuál sería la de los Estados Unidos mañana en Nicaragua o en Cuba. Una afirmación tan brutal de hegemonía en la esfera de influencia de una de las grandes potencias siempre convoca la afirmación paralela de la otra gran potencia en la suya. Como el tigre nocturno del poema de William Blake, los Estados Unidos y la Unión Soviética les imponen al mundo una ''espantosa simetría''.

Entretanto, el presidente Reagan no tiene derecho alguno a condenar al gobierno de Varsovia porque ejerce ''violencia contra el pueblo''. El genocidio que tiene lugar en El Salvador y en Guatemala es tan salvaje o más que el que ocurre en Polonia o en Afganistán. Los ejércitos de Duarte y Lucas García tampoco podrían disparar ni una resortera sin el aval norteamericano. Pero la posición de la Casa Blanca no debe detener a nadie en su denuncia del golpe polaco, y menos que a nadie a quienes encuentran razones para su acción y su pensamiento en la izquierda. Los crímenes de los enemigos de Cristo, escribió François Mauriac, no conciernen al cristiano, aunque lo afianzan en su fe. Los crímenes cometidos en nombre de Cristo deben ser, en cambio, denunciados por los cristianos, en primer lugar. De lo contrario, ¿qué queda de la fe?

A raíz de los eventos de Polonia, el dirigente comunista italiano Enrico Berlinguer declaró que ''la capacidad de renovación de las sociedades del este europeo se ha agotado'' y que ''la fase de renovación nacida con la revolución de octubre se está terminando''. La severidad de Berlinguer es comprensible desde una perspectiva europea: la dinámica polaca a partir del verano de 1980 era la única respuesta posible a la crisis interna de las naciones de la esfera europea de la URSS. Pero también desde una perspectiva latinoamericana, se le podía contestar a la señora Jeanne Kirkpatrick, embajadora de los EE.UU. ante la ONU, que Polonia demostraba una cosa: lo que la señora Kirkpatrick llama ''regímenes totalitarios'' poseen una capacidad de renovación por lo menos semejante a los que la embajadora, no sin un dejo de cariño, llama ''regímenes autoritarios''.

Dan ganas, hoy, de preguntarse si una vez más coinciden los intereses de las dos grandes potencias. Pues el nacimiento de la democracia obrera en Polonia era un desafío a ambos sistemas; el espectáculo de una sociedad de obreros gobernándose a sí misma no inspira entusiasmos ni en Washington ni en Moscú; el factor de contagio puede extenderse hacia el frente y hacia el occidente. Ni Reagan ni Breznev se interesan en que cambie el statu quo europeo: esto sólo les interesa a los europeos del oeste y del este. Y por lo menos desde la revolución mexicana de 1910 y la revolución guatemalteca de 1944, aunque mas furiosamente desde la revolución cubana de 1959, de nuevo Santo Domingo en 1965 y más tarde Chile en 1973, los Estados Unidos no han escatimado esfuerzos para desacreditar a los movimientos latinoamericanos hacia el socialismo, levantar obstáculos monumentales en su camino, presionar, subvertir e incluso invadir a las naciones constituidas bajo un signo de izquierda.

Existía ya en Polonia lo que nunca ha existido en la URSS y en la Europa soviética, pero algo que tampoco ha existido nunca en la América Latina: la situación descrita hipotéticamente por Lenin en 1917, en el ''Estado y la revolución'', la ruptura, ''de una vez para todas, con el prejuicio según el cual los asuntos del Estado, la gestión de bancos, fábricas, etc., es una meta inaccesible para los obreros''.

''Solidaridad fue demasiado lejos''. Al argumento le sobra la mitad de la frase. El pecado es que ''Solidaridad fue''. El pecado es que una sociedad entera se haya organizado a partir de la base obrera y al margen de un gobierno esclerótico, para resolver los problemas que el gobierno y el partido comunistas no sabían resolver ni política ni social ni económicamente. Pero, por ese mismo motivo, esencial entre todos, el estado de sitio y la represión de la Junta no resuelven nada. Sólo el proceso de democratización puede, a la postre, resolver los problemas reales de la sociedad. La ''solución'' militar confirma el fracaso del partido comunista polaco; pero también impide el éxito del socialismo democrático.

Hay cierto desconcierto porque estamos acostumbrados a que, con razones similares —a las de Jeruzelski—, los golpes militares se den para derrocar a gobiernos establecidos: el de Madero o el de Goulart, el de Arbenz o el de Allende. Jaruzelski dibuja una figura nueva, aunque practicada en el siglo XIX por el general y presidente mexicano Antonio López de Santa Ana; la del autogolpe. Pero este autogolpe, como lo fueron los golpes latinoamericanos del pasado y del presente es un pronunciamiento contra la sociedad. A Jaruzelski se le debe agradecer esta aclaración histórica: Franco y Pinochet derrocaron a gobiernos legítimos porque Allende o la República española eran obstáculos para subvertir y reprimir a la sociedad entera. El golpe polaco es un golpe contra la sociedad polaca, sin el telón intermedio de un gobierno representativo de esa sociedad. Como lo dijo Brecht, el gobierno polaco ha decidido cambiar de pueblo antes de que el pueblo polaco decida cambiar de gobierno.

El Lenin de 1917 no será el Lenin de 1921 que escribe: ''La producción siempre es necesaria, pero no la democracia'' y añade: ''La clase obrera está fatigada'' y ''sufre de retraso cultural''. El paternalismo suple al socialismo, el fascismo opera a partir de la degradación tanto del comunismo como del capitalismo. El militarismo anula al partido, al gobierno y a la sociedad. El ''putsch'' de Jaruzelski revela, sin proponérselo, la matriz soviética a la cual imita.

Le sobran títulos a la Francia socialista para encabezar, como lo ha hecho con más autoridad y antes que nadie, la protesta occidental contra lo que ocurre en Polonia. No tiene esos derechos el actual gobierno de los Estados Unidos. No se puede condenar con una voz la violación de los derechos humanos en Polonia y perdonar con la otra, como lo han hecho el secretario Haig y la embajadora Kirkpatrick, las atrocidades cometidas por los gobiernos de Guatemala, El Salvador, Chile y Argentina.

Mientras tanto, la URSS y los banqueros occidentales han encontrado al Francisco Franco polaco que proteja sus intereses. La presión diplomática sobre Polonia no puede tener más sentido que salvar vida y libertades con la esperanza de que las medidas represivas, como lo ha prometido Jaruzelski, sean transitorias. Pero ¿puede ser el diciembre polaco un simple paréntesis cuando el propósito preciso del ''putsch'' fue reforzar la seguridad y el aparato de represión para ''evitar'' que se repita el proceso democrático? La única prueba en contrario, como lo sugiere el gran dramaturgo polaco Slavomir Mrozeck, sería que el general Jaruzelski se arrestase a sí mismo al final del estado de sitio.

Las palabras finales del rey Ubu de Alfred Jarry son estas: ''Si no hubiese Polonia, no habría polacos''. Parecida a una farsa de la crueldad, esta frase ha sido actualizada e invertida por el general Jaruzelski: ''Para que haya Polonia, no debe haber polacos''.

Suspendida entre el irónico coraje de Brecht y la ironía absurda de Jarry, Polonia evoca las palabras del viejo canciller Molotov, cuando celebró la enésima partición del territorio polaco, con su homólogo nazi, Von Ribbentrop y llamó a la patria de Chopin y Kosciuzko ''ese espantoso aborto del tratado de Versalles''. Nosotros, los abortos del monroismo panamericano, debemos siempre vernos en los espejos de las intervenciones, abiertas o solapadas, de una superpotencia en la vida de un vecino débil. Los imperialismos, en México y en Varsovia, en El Salvador y en Kabul, son dos.

Vender armas y buscar la paz

Por Claudio Aguirre-Bianchi
Especial de IPS

STOCOLMO .- Suecia es país conocido incionalmente gracias a s símbolos de la paz. La sable búsqueda de ones no armadas a con- en el mundo, la tenaz pré- el desarme y los llamados vertir la industria militar ducción para la paz y el rollo pertenecen a los res que construyen la n que asocia a Suecia con . Cada año se otorga un o Nobel de la paz.

enos conocido resulta el de que Suecia no sólo es aladín de la paz y el me, sino también uno de ayores exportadores de en el mundo. El país dinavo ocupa entre el y el séptimo lugar, luego stados Unidos, la Unión ica, Francia, Gran Bre- Alemania Federal.

mpoco se recuerda, a lo que el iniciador de esta iva actividad —la exción de armas— fue amente el creador de los os Nobel, el ingenioso rial sueco Alfred Nobel, or de la dinamita, hacia dos del siglo pasado.

n 1980, Suecia exportó millones de coronas (unos millones de dólares) en . (1981 sobrepasó los dos illones de coronas (cerca 0 millones de dólares). 1973, estas exportaciones n cuadruplicado. Unos 30 s compran armamento

a industria de armamentos en este país a unas 40 mil nas, y produ[illegible] por un valor nos 3.000 millones de as (unos 590 millones de es). Cuatro mil 500 ciens suecos dedican sus imientos y tiempo a la investigación militar. Un 15 por ciento de la producción electrónica se dedica al desarrollo de armamentos modernos.

En momentos en que la industria sueca vive una crisis que la obliga a despedir con frecuencia sus empleados, florece la industria de armamentos. Un caso típico es la compañía Bofors, creada por Alfred Nobel. Recientemente ha contratado 600 nuevas personas para poder dar cumplimiento a las ordenes exteriores. El 75 por ciento de las armas que produce Bofors se exportan. Entre cañones, vehículos blindados y otras armas, el producto más sólido de Bofors es el ''Robot 70'', un sistema de lanzamiento y teleguía de cohetes que permiten que el proyectil ''persiga'' a su blanco hasta dar con él.

Suecia necesita, como país neutral, contar con una industria de armas capaz de autoabastecer a su sector de defensa. El 80 por ciento de las adquisiciones de la defensa sueca favorecen a empresas nacionales, aunque sus equipos y sistemas suelen contener proporciones variables de componentes importados. En electrónica militar es donde Suecia es más dependiente de los componentes importados desde Estados Unidos.

El que un país pequeño, aunque rico, pueda contar con una industria militar avanzada implica o un gran esfuerzo económico, financiado con medios fiscales a través del presupuesto de defensa, o bien una política de exportación de armas que permita ''distribuir'' la carga financiera que implica la industria de armamentos.

Conforme a la ley vigente, Suecia no puede exportar armas a países involucrados o en vías de involucrarse en un conflicto. Otra restricción importante es la que inhibe las exportaciones de armas suecas a países que no respeten los derechos humanos.

''El problema es en sí difícil'', ha declarado el ex primer ministro Olof Palme. El estadista socialdemócrata, que actualmente preside la comisión internacional sobre el Desarme que lleva su nombre, dijo recientemente en un programa de la televisión dinamarquesa: ''cuando yo era primer ministro, vendimos un crucero de segunda mano al régimen chileno de Salvador Allende. Hoy la junta militar se pasea en el''.

El ex primer ministro dijo a IPS hace algunos meses que muchos estadistas del Tercer Mundo le han solicitado comprar armamento en Suecia. ''Se trataba de países que no querían verse obligados a comprar en la Unión Soviética o Estados Unidos por la dependencia política que ello puede implicar'', señaló, y agregó que resultaba difícil lograr comprensión para la política de restricciones sueca por parte de dichos estadistas.

Todos los países del mundo cuantan con cañones fabricados por Bofors, reconoció en el mismo programa de televisión danés el director de exportaciones de esa empresa, Claus Ulrik Winberg, incluso Sudáfrica, Irán, Libia, Chile y otros países a los cuales las restricciones vigentes no permiten la exportación de armas suecas.

¿Cómo se hace posible desatender el control a la exportación de armas par parte de las empresas suecas? Los caminos típicos son dos:

1.- Un fabricante sueco otorga una licencia de fabricación a una empresa extranjera, la cual produce el armamento en otro país y lo exporta desde allí.

2.- Un fabricante sueco exporta las armas a una empresa radicada en un país que no cae dentro de las restricciones y esta lo reexporta al país interesado. Estas ''empresas-buzón'' han resultado ser muy prácticas. Como ejemplo, Bofors ha vendido a una empresa italiana que reexportó a Tailandia, a una empresa alemana que reexportó a Turquía y a una empresa maltesa que reexportó a Libia. Una filial suya en Singapur exportó a Kuwait, Bahrein y otros países de la inflamada zona del golfo.

''Yo no veo ningún argumento válido que pueda justificar la exportación de armamento con fines de lucro'', dice la casi octogenaria Alva Myrdal, ex ministro sueca de desarme. ''Suecia aplica una doble moral en materia de exportaciones de armamento'', agrega la experta del Instituto Internacional de Estocolmo de Investigaciones para la Paz (SIPRI), Signe Landgren-Baeck-Troem.

El problema gana creciente actualidad en el debate político sueco. La socialdemocracia, principal fuerza política del país, adoptó una resolución en su último congreso exigiendo endurecer los reglamentos de control de exportaciones de armas, especialmente en lo tendiente a evitar la difusión de armas suecas mediante ''empresas-buzones'' o ''fabricación bajo licencia''. Sin embargo, la contradicción básica subsiste: es difícil concebir que la paz y el desarme se logren vendiendo cañones al mismo tiempo.

Lecturas bíblicas dominicales

El Señor nos llama

-Lectura del Evangelio según San Juan, 1, 35-42
Estaba Juan Bautista con dos de sus discípulos. Al ver que Jesús iba pasando, dijo: ''Ese es el Cordero de Dios''. Cuando lo oyeron esos dos discípulos, siguieron a Jesús. Se volvió Jesús y al ver que lo seguían les preguntó: ''¿Qué buscan?'' Le contestaron: ''Rabbi (o sea, Maestro), ¿dónde vives?'' Jesús les dijo: ''Vengan y lo verán'. Fueron y vieron donde vivía. Eran como las cuatro de la tarde y se quedaron con él el resto del día. Andrés, hermano de Simón Pedro, era uno de estos dos que siguieron a Jesús por la palabra de Juan. Andrés fue a buscar primero a su hermano Simón y le dijo: ''Hemos hallado al Mesías, al Cristo''. Y lo llevó a Jesús, Jesús miró fijamente a Simón y le dijo: ''Tú eres Simón, hijo de Juan: te llamarás Kefás'' (que quiere decir Piedra)
- Palabra de Dios.

LECTURAS BIBLICAS

1a. 1 Sam., 3, 3b- 10, ''Habla, Señor que tu siervo escucha''.
2a. 1 Cor., 6, 13, 15 - 17-20 ''Vuestros cuerpos son miembros de Cristo''
3a. Juan, 1, 35-42.

En la primera lectura, se descubre la vocación del joven Samuel. La voz del Señor lo despierta, lo llama a servirle. Samuel oye el llamado y lo sigue con obediencia humilde y disponibilidad total. La vocación de Dios se dirige a hombres en todas las edades de la vida.

2a. Lectura. Tiene fundamentos éticos o morales. Toda persona debe ser respetada y valorada en su cuerpo y en su espíritu, porque el Señor vive en ella. El Apóstol señala los pecados especialmente de la gula y de la fornicación. Las razones por las cuales se debe rehuir la fornicación son:

El cristiano no se pertenece a sí mismo, porque Cristo le ha rescatado. En segundo lugar porque somos miembros del Cuerpo de Cristo, que es puro, porque somos templos del Espíritu Santo que resucitará nuestro cuerpo en el último día.

En el Evangelio, San Juan describe las primeras vocaciones. El Bautista señala a los dos primeros discípulos. A Jesús que pasaba indicándoles que era el Salvador, el Mesías. Se acercan y le hacen una pregunta de iniciación de conversación: ¿Dónde vives? Les responde: Vengan y verán. Y se quedaron con él todo el día. Andrés llamó a Simón Pedro, su hermano y lo llevó ante Jesús quien le dijo: Tú eres Simón, hijo de Juan y en adelante te llamarás Pedro'' (Kefas - Piedra).

LA VOCACION

Los pasajes de hoy son típicos de toda vocación cristiana. Jesús llama a sus seguidores en todas las edades de la vida. A Samuel, en la niñez, a los Doce, en la edad adulta. Y así ha llamado a millares de hombres y de mujeres en todo tiempo, para que le sigan más de cerca. Dios ha hablado siempre, llamando, invitando, diciendo: ''Si quieres''. Unos han aceptado la invitación, otros la han rechazado.

En toda vocación, sacerdotal o religiosa y también en la vocación al apostolado seglar, hay varios momentos o etapas. En la primera, Dios habla al hombre invitándole a seguirle; el hombre responde con el sí o el no. Cuando ha aceptado, viene la segunda etapa: la formación en el seminario o en la casa religiosa de formación, que existen en la actualidad, es tiempo de encuentro personal y responsable con Cristo, en el estudio, en la oración y en la preparación pastoral, que es prolongada por varios años.

Cuando la preparación es considerada suficiente, el Obispo llama a la consagración y ordena a los sacerdotes o presbíteros idóneos que se comprometen para toda la vida.

Los laicos también son llamados; aceptan o rechazan. Si aceptan se comprometen a trabajar por el Reino de Dios, en la Iglesia y en el mundo.

Hoy existe en el mundo una crisis de vocaciones que origina la escasez de sacerdotes, religiosos, y apóstoles seglares.

El mundo de hoy los necesita, con gran urgencia, para realizar la acción misionera, evangelizadora en diversas áreas de la pastoral: espiritual, familiar, social, educativa, etc. Hay también una pastoral de la política, alta política, que corresponde a los laicos que en ella se comprometen, como ciudadanos. La Iglesia está llamada a darles los principios evangélicos que guíen su acción, temporal en el mundo.

En resumen, las lecturas nos hablan principalmente de la vocación sacerdotal o religiosa. Dios habla al corazón. La primera lectura nos guía a escucharla.

San Pablo habla de las condiciones del que quiere aceptar al llamado, que son de carácter moral. El que acepta el llamado ha de mantener su cuerpo limpio de gula y fornicación y demás pecados. Por la pureza de alma y espíritu, se llega al compromiso de amor a Cristo y a los hombres, que se manifiesta por el servicio. Ese compromiso de amor exige la liberación de todas las esclavitudes.

Las razones que San Agustín señala contra la fornicación son cuatro:

1. El cristiano ya no se pertenece exclusivamente desde que Cristo le ha salvado.
2. Porque pertenece al Cuerpo de Cristo, que es puro y limpio de corazón.
3. Porque, desde el Bautismo, el cristiano es templo del Espíritu Santo.
4. Porque el cuerpo resucitará, como el de Cristo, para entrar en la gloria eterna y vivir siempre con él.

De las lecturas deducimos en primer lugar que hemos de escuchar la palabra de Dios. En segundo lugar, que nuestros cuerpos han de ser dignos de pertenecer al Cuerpo de Cristo.

En tercer lugar, para encontrar a Cristo, hemos de descubrirlo y conocerlo para poder seguirlo, como los primeros apóstoles. Se quedaron con él todo el día y allí les comunicó la misión que les encomendaría para que le colaborasen en la salvación del hombre y del mundo.

Estabilización y flotación

Por Abel Torres García

Para proyectarnos hacia el futuro y saber a dónde vamos, debemos conocer y comprender el presente. El problema de la blanza de pagos en Bolivia requiere de un análisis serio y muy responsable, para estar en capacidad de proponer y dar soluciones adecuadas. Lamentablemente, las declaraciones de prensa formuladas por los encargados de mantener las condiciones monetarias, cambiarias y crediticias más adecuadas con el desarrollo del país, son incompletas y carecen de seriedad.

El país, en estos momentos, requiere de un ''Plan de Estabilización Integral'' elaborado muy responsablemente, que encare y proponga soluciones posibles, para ajustar y neutralizar todos los factores negativos que han determinado la situación actual. La devaluación que han propuesto (flotación o fijación de un tipo de cambio único), no puede ser una solución al problema que confronta el país, porque no solamente nos encontramos frente a un desnivel entre los costos y los precios con el extranjero, existen otros factores negativos de carácter económico, monetario y financiero, que son el origen de la situación actual.

A este efecto, primero debemos identificar las causas que han originado el problema de la balanza de pagos y después proponer las soluciones adecuadas y responsables que representen el menor sacrificio para el pueblo.

Practicando un examen muy resumido de las causas, se puede establecer que los factores determinantes de esta situación son:

1.- LA DISMINUCION DE LAS EXPORTACIONES.- Debido a la baja de la producción de los productos exportables, como consecuencia de la ineficacia y la irresponsabilidad en la administración de las empresas productoras del Estado y la caída de los precios en los mercados.

2.- EL SERVICIO DE LA DEUDA EXTERNA.- Esta pesada obligación creada para el país tiene su origen en el endeudamiento irresponsable contraído por los gobiernos autocráticos desde el año 1971.

Representa el 40% del total de ingresos probables anuales de divisas. Esta carga la pagarán las generaciones futuras en muchos años.

3.- LA FUGA DE CAPITALES.- Se produce debido a la inestabilidad económica, monetaria y política. Esto ha dado como resultado la desconfianza de los inversionistas y del ahorro generado en el país.

4.- EL CONTRABANDO LEGALIZADO.- Ha aumentado el volumen de las importaciones suntuarias, y representa un enorme flujo de divisas que ahora necesita el país.

5.- LA INFLACION IMPORTADA.- Este factor que se puede controlar se refleja en la disminución de la renta nacional y la consiguiente inestabilidad económica.

6.- LA INFLACION INTERNA.- Refleja el desequilibrio de nuestra economía cuyo origen lo encontramos en el excesivo crédito fiscal y privado. Esta enfermedad crónica que sufre el país (inflación) no es nueva para nuestro pueblo y se debe a la irresponsabilidad en el manejo de las finanzas públicas y al crédito bancario.

Expuesto muy resumidamente el origen del problema de la balanza de pagos, estamos en condiciones de señalar que la solución no se alcanzará solamente con la devaluación de nuestro signo monetario. El país requiere de un programa de estabilización muy responsable.

Las autoridades correspondientes deben hacer conocer al país cómo han de resolver este problema, sabiendo que las medidas que adopten han de producir una disminución en el ingreso nacional y un considerable aumento en el desempleo. ¿A qué costo social han de resolver esta situación? ¿Cómo han de encarar el círculo inflacionario? ¿Han de aumentar los impuestos, han de disminuir los gastos fiscales y sus inversiones? Sabiendo que el volumen de los medios de pago, en circulación, debe guardar relación con el ingreso nacional en cuanto al crédito, ¿han de continuar incrementándolo mediante el redescuento y los préstamos que concede el Banco Central o han de manipular el mecanismo de los encajes, canalizar y limitar el crédito?

La ''flotación'' que proponen como única solución, no constituye el remedio en las circunstancias actuales. Repito, el país requiere de un plan integral de estabilización. La simple devaluación, sin contar con las reservas monetarias suficientes, producirá efectos contrarios a los esperados.

De los datos que contienen las estadísticas oficiales publicadas por el Banco Central, se puede estimar la siguiente situación para el año 1982; de acuerdo con la solución planteada:

(En millones de $us.)

INGRESO DE DIVISAS OFICIALES

Minería	$us. 375.0	
Petróleo y derivados	$us. 188.0	$us. 563.0
MENOS:		
Import. y Serv. Oficial.	$us. 300.0	
Serv. de la Deuda Ex. (+)	$us. 400.0	$us. 700.0
Déficit		$us. 263.0

(+) Cifra declarada por el Pte. del Bco. Ctral.

INGRESO DE DIVISAS DEL SECTOR PRIVADO

Minería Mediana	$us. 65.0	
Agroindustriales y otros	$us. 160.0	
Otros	$us. 200.0	$us. 425.0
MENOS:		
Importaciones Merc. y Serv.		$us. 700.0
Déficit		$us. 325.0
Déficit Total		$us. 558.0

De las exportaciones totales que corresponden a la empresa privada, debemos deducir los gastos de realización, transporte, maquila, etc. Además, debemos tomar en cuenta que los empresarios privados negociarán en el mercado de divisas solamente una parte de sus exportaciones, por un monto equivalente a su capital de trabajo.

Por otra parte, se deduce claramente, que el control de la política monetaria se dejará en manos de la empresa privada (Minería Mediana), y el Banco Central no podrá ni tendrá capacidad para controlar el mercado de cambios, porque no cuenta con las reservas monetarias suficientes.

Este panorama sombrío nos induce a pensar que el país está caminando a ciegas.

URSS y Siria denuncian estrategia peligrosa de Israel y los EE.UU.

DAMASCO, 16 (AP).- La Unión Soviética y Siria han denunciado la alianza estratégica de Israel y Estados Unidos como un "elemento peligroso" con repercusiones de largo alcance, según un comunicado conjunto emitido hoy en Moscú y Damasco.

El texto fue divulgado al final de una visita oficial de dos días por parte del Canciller sirio Abdul Halim Khaddam a Moscú, que regresó anoche a Damasco.

"Ambas partes examinaron las agresiones israelíes contra la nación árabe y condenaron las estratagemas norteamericano-israelíes dirigidas a imponer la hegemonía de Estados Unidos en el Medio Oriente y a estimular la expansión a expensas de los árabes", dice el texto.

"Consideran el acuerdo estratégico entre los Estados Unidos e Israel como un elemento peligroso cuyas repercusiones rebasan las fronteras de Medio Oriente, añade.

El comunicado también critica lo que califica de "intentos de los Estados Unidos y sus aliados de la OTAN por interferir en los asuntos internos de Polonia" y expresa la satisfacción de ambas partes "ante el desarrollo de las relaciones sirio-soviéticas, especialmente en el campo militar".

Inmediatamente después de su llegada aquí anoche, Khaddam informó al presidente Hafez Assad sobre los resultados de las conversaciones, Dijo que las posiciones siria y soviética ante la anexión israelí de las alturas de Golán eran "idénticas".

El diario del gobierno sirio, "Tishrin", atribuyó a Khaddam la declaración de que la decisión de aplicar la ley israelí a las alturas de Golán, adoptada el 14 de diciembre, debe ser "combatida en todos los frentes y por todos los medios disponibles".

Durante la visita de Khaddam a Moscú circularon rumores de que el enviado sirio deseaba obtener nuevos suministros de armas de Rusia.

En un discurso pronunciado esta semana, el Presidente Assad opinó que es necesario crear un equilibrio militar con Israel a fin de recuperar las alturas de Golán y otros territorios ocupados por Israel en la guerra de 1967.

Despachos sauditas indicaron hoy que Khaddam podría haber establecido "las bases para una cooperación estratégica" entre Moscú y el gobierno de Damasco.

Incendio destruye un hotel en Manila

MANILA, 16 (AP).- Un incendio de cuatro horas, aparentemente causado por un acondicionador de aire sobrecalentado, destruyó hoy un hotel de nueve pisos en Manila, y varios de los huéspedes se descolgaron de las ventanas con cortinas y frazadas para escapar a las llamas.

Los bomberos y los funcionarios del hotel dijeron que nadie resultó gravemente lesionado en el incendio, que estalló en el segundo piso del Hotel Otani poco antes de las 11:00 hora local y duró más de cuatro horas.

Ningún huésped resultó seriamente herido, pero varios sufrieron cortes menores e inhalación de humo, informaron las autoridades.

El gerente del hotel, Pablo Cuna, dijo a The Associated Press que no podía precisar el número de personas que se hallaban en el hotel cuando comenzó el incendio, pero que consideraba que la mayoría de sus 120 huéspedes -- en gran parte australianos y japoneses -- estaban fuera del edificio.

Su hermano Vicente, el abogado del hotel, dijo que todos los huéspedes y empleados del hotel aparentemente lograron salir del edificio o fueron rescatados por los bomberos.

Un vocero de los bomberos dijo que ninguno de los huéspedes del hotel sufrió lesiones graves, pero que varios recibieron heridas menores y respiraron humo.

Cuna, el abogado, dijo que algunas personas fueron trasladadas a hospitales con posibles fracturas y otras heridas, pero que hasta donde él conocía nadie permanecía hospitalizado hoy en la tarde.

Cubanos en Angola dificultan relaciones con Estados Unidos

PARIS, 16 (EFE).- El mantenimiento de las fuerzas cubanas en Angola -unos 17.000 hombres, según estimaciones occidentales- es el principal escollo para que se establezcan relaciones normales entre ese país africano y Estados Unidos.

Esta es la opinión en los medios competentes franceses, en el momento en que

se están llevando a cabo en París discretas conversaciones entre el Ministro angoleño de Asuntos Exteriores, Paulo Jorge, y el Secretario de Estado Adjunto norteamericano Encargado de los Asuntos Africanos, Chester Crocker.

Paulo Jorge, antes de reanudar estas conversaciones, a puerta cerrada y en lugar no determinado, se entrevistó hoy con el Ministro francés de Relaciones Exteriores, Claude Cheysson.

Al término de la entrevista, el Ministro angoleño dijo a la prensa que para conseguir una normalización de relaciones con EE.UU. era necesario que los norteamericanos "abandonaran las condiciones que imposieron".

La principal de estas condiciones es la retirada de las tropas cubanas acuarteladas en Angola.

Una solución del problema no es imposible, a largo plazo, pues Cuba, a su vez, pone como condición de la retirada que se solucione de manera conveniente el asunto de la independencia de Namibia, asunto que está siendo objeto de examen en un "grupo de contacto", integrado por Francia, EE.UU., Alemania Federal, Gran Bretaña y Canadá.

Desmentido sobre atentado contra presidente sudanés

EL CAIRO, 16 (AP).- Un vocero sudanés desmintió hoy infimes libios de que el Presidente Gaafar Nimeiri hubiese sido blanco de disparos y de que existiesen motines en las filas del Ejército.

Fuentes sudaneses independientes también desmintieron las versiones.

"El Presidente está bien, goza de buena salud y la situación en la capital está en calma", dijo a The Associated Press el vocero sudanés Salah Labib, en conversación telefónica desde Jartum. "No hay motín alguno en el Ejército. Si lo hubiera no podríamos estar conversando ahora por teléfono".

Indicó que Nimeiri había recibido hoy las credenciales de los nuevos Embajadores de la India y Rumania en Jartúm.

Esta mañana, la agencia oficial libia JANA divulgó un informe de que Nimeiri había sido alcanzado por dos disparos durante un "tiroteo indiscriminado desatado entre las filas del Ejército".

Una ama de casa sudanesa, Hawaa Ismail, dijo que en Jartúm "todo sigue su curso normal. El comercio es normal; no hay batallas ni ametralladoras ni nada por el estilo. Todos son mentiras libias".

Recientemente, Libia desmintió un informe sudanés de que se había frustrado un golpe de Estado contra el dirigente libio, Coronel Moammar Khadafy.

Entretanto, la aerolínea estatal de Kenia dijo en Nairobi que continuaba mañana sus vuelos regulares a Jartúm y que no tenía informe alguno de violencia en la capital sudanesa.

CALEFONES ELECTRICOS CREDITOS FONO 326812 LOAYZA 317 1°. PISO ESQ. MERCADO

Aprenda Inglés en Estados Unidos con: Exprinter

AVISOS ECONOMICOS DE PRESENCIA AL SERVICIO DE LA COMUNIDAD Y PARA TODO PRESUPUESTO

Por THE ASSOCIATED PRESS

Hoy es domingo 17 de enero, el décimo séptimo día de 1982. Quedan 349 días para que termine el año.

ACONTECIMIENTOS

En un día como hoy de 1519 falleció repentinamente el Emperador Maximiliano I, lo que provocó una crisis política en Alemania.

1706 - Nace Benjamín Franklin, político diplomático y escritor destacado fue además el inventor del pararrayos.

1759 - El santo imperio romano germánico declara la guerra a Prusia.

1773 - El navegante inglés Jaime Cook atraviesa el círculo polar antártico con los buques "Resolución" y "Aventura".

1817 - El congreso argentino, que había declarado solemnemente la independencia de las provincias unidas del Río de la Plata, cierra sus sesiones en Tucumán para pasar a instalarse en Buenos Aires.

1856 - Nace el folclorista portugués Manuel Pereira Peixoto.

1863 - Fallece el pintor francés Horacio Vernet.

Hoy en la historia

BENJAMIN FRANKLIN

1881 - En la guerra de los chilenos contra Perú y BOLIVIA, Chile toma la ciudad de Lima.

1883 - Francia y Rusia firman una alianza.

1910 - Muere el político, filósofo y escritor brasileño Joaquín Nabuco de Araujo.

1913 - Raymond Poincare es elegido presidente de la república francesa.

1926 - Un decreto que prohibe el uso de la falda corta entrá en vigor en la ciudad de Atenas.

1934 - El ex sargento taquígrafo Fulgencio Batista toma el poder en Cuba e instala como presidente al General Carlos Mendieta.

1959 - El estado federal de Mali, es formado por las repúblicas Unidas de Senegal y el Sudán francés.

1979 - El presidente de Estados Unidos Jimmy Carter hace un llamado al Ayatollah Khomeini todavía exiliado en París— para que de oportunidad al nuevo gobierno civil en Irán.

NATALICIOS DE LA FECHA:

Leonard Fuchs, físico alemán (1501-1566) el Papa Pio V (Michel Ghislieri (1504-1572) Anton Chekhov, dramaturgo ruso (1860-1904).

PENSAMIENTOS PARA HOY:

No se puede subir la escalera del éxito con pies fríos de temor. Anónimo.

"Los hombres ofenden antes al que aman que al que temen". (Nicolás Maquiavelo (1469-1527).

Presidente sirio realizará en breve visita oficial a Moscú

BEIRUT, 16 (EFE).- El Presidente sirio, Afez Asad, visitará Moscú "muy pronto" para reforzar la presencia soviética en Oriente medio, según informan medios políticos y diplomáticos en Beirut.

Los medios de comunicación gubernamentales sirios han hecho también referencia a la posible visita de Asad, después del viaje a Moscú del Ministro de Asuntos Exteriores, Halim Jadam, que ayer regresó a Damasco.

Periódicos de Arabia Saudita y libaneses de tendencia pro-siria afirman que Asad discutirá en Moscú la firma de un tratado de cooperación estratégico, similar al firmado recientemente por Estados Unidos e Israel.

Siria es ya uno de los principales aliados de la Unión Soviética en la zona, pero está interesada en reforzar su alianza y recibir mayor ayuda militar, después de que Israel decidiera anexionarse los altos de el Golán.

En la actualidad hay 4.000 asesores militares soviéticos en Siria, cuyo armamento es en su mayoría de fabricación soviética.

El régimen de Damasco es sin embargo hoy inferior militarmente a Israel, por lo que necesita mayor ayuda de Moscú para lograr "un equilibrio estratégico con el enemigo", en palabras del diario gubernamental "Al Baad".

La compra de armas modernas para reequipar su ejército ha sido uno de los objetivos del viaje a Moscú del Ministro de Exteriores Jadam.

El semanario Al Mostakbal asegura que Jada discutió también con las autoridades soviéticas sobre el tratado de amistad que ambos países establecieron en 1980 y en concreto sobre si este "cubre" a las tropas sirias estacionadas en El Líbano en caso de un ataque a este país.

El régimen de Damasco, según los observadores, teme que Israel lance un ataque contra el sur de El Líbano en la llamada "Operación Galilea", después de que se produjera el supuesto intento de asesinato del embajador israelí en Londres, Shlomo Argov, por parte de grupos palestinos radicales.

La compra de armas modernas para reequipar su ejército ha sido uno de los objetivos del viaje a Moscú del Ministro de Exteriores Jadam.

El semanario Al Mostakbal asegura que Jada discutió también con las autoridades soviéticas sobre el tratado de amistad que ambos países establecieron en 1980 y en concreto sobre si este "cubre" a las tropas sirias estacionadas en El Líbano en caso de un ataque a este país.

Ante la eventualidad de un ataque israelí, en el que se encontraría en guerra con Siria ha iniciado intensas diplomáticas para reforzar la presencia soviética en el Medio.

El viaje de Asad a Moscú y la petición a Arabia Saudita y otros países moderados del Golfo de que estrechen relaciones con la URSS parece, según los observadores, dirigido a este propósito.

Agenda

PRESENCIA Av. Mariscal Santa Cruz. Edificio Ejecutivo piso, teléfonos 372340 - 372341 - 351998 - 352172 - 352178

ROL DE TURNO DE ESTABLECIMIENTOS FARMACEUTICOS

LA SALUD Dra. Amparo Alcoreza Calle Tumusla N° 363228 CRUZ AZUL Dra. Hilda de Zubieta Calle Mariscal Colombia N° 1391 Tel. 366576;SAN JORGE Dra. Carla Loayza Av. 6 de Agosto N° 2063 Tel. 329786; ORURO Dra. Luisa Camacho Calle Colón N° 635 Tel. 378698;INGAVI Dra. Aida Jimenez Calle Ingavi N° 769 Tel. 328767;SAN CARLOS Dra. Maria Paz Saucedo Plaza Salvador Andrew N° 59 (Obrajes);; PAMPEA Dra. Blumen Larrea Av. Saavedra N° 2218 Tel. 340947; VIRGEN DE URCUPIÑA Dra. Zenaida Av. Illimani N° 1730;MADRID Dra. Julia Cortez Av. Busch N° 1141; EL VIT Dra. Elvira Silva Calle Carlos Blanco Galindo (Villa Copacabana);VIVIANA Dra. Corina de Fernandez Rodriguez N° 480 Tel. 365091;ACHUMANI Dra. Teresita Manzano "p" Achumani Tel. 791303;MARIA DEL CARMEN Dr. Rene Romero Centro Comercial Maxi Domingo 792248;LITORAL Dr. Victor Hugo Jimenez Av. 12 de Octubre N° 36 Ceja El Alto; CAROLA Dra. Elisa de Silvera Av. Arce Nro N° 553. BUENOS AIRES Dra. Ruth S. de Castro Av. Buenos Aires N° 1506; VICENTE OCHOA Dra. Beatriz Aguerdo de Sanchez Calle Vicente Ochoa N° 874 Tel. 325

TARIJA: ROL DE FARMACIAS

DE TURNO PARA EL MES DE ENERO AÑO 1982

2 de Enero al 9 de Enero 82 4 DE JULIO Daniel Campos Tel. 2939 SEÑOR DEL MILAGRO Cochabamba 0-6676 9 de Enero al 16 de Enero 82 ;HAMILDE Avilés Tel. 2268 SEÑOR DE MAYO Bolivar 0-0373 Tel. 0 Enero al 23 de Enero 82 CORAZON DE MARIA Veneros Loma Tel. 4546 SUCRE Domingo Paz 0-0156 Tel. 2 Enero al 30 de Enero 82 SANTA CECILIA Av. Potosí Tel. 3308 SANTA RITA 15 de abril 0-0222 Tel. 2969 30 de 4 de Febrero 82 VIRGEN DE FATIMA Av. Belgrano Tel. 2806 COPACABANA Domingo Paz 00326 Tel. 3482

EN EL INTERIOR

COCHABAMBA

ASUNCION. Calama esquina Lanza N°. 3370 Tel. 25884 Av. Esteban Arce N°. 4663 Tel. 27007. SANTA LUCIA. Colombia 4179 Tel. 26574.

POTOSI

SANTIAGO. Chayanta N°. 543. Tel. 2895. LA BOLIVIANA. Alonso de Ibañez S/n. Tel. 2911

SUCRE

SUCRENSE. Estudiantes 54. Tel. 5548

SANTA RITA. Tel. 3580. Calvo N° 9.

CRUZ ROJA. Teléfono 3672. Colón N° 612.

TRINIDAD

SUDAMERICANA. Centro de la ciudad.

SANTA CRUZ

NACIONAL. Dra. Maria Nadriel. Isabel la Catolica S. de Fabricio 25787. UNIVERSAL. Dra. Gloria Parada. Bolivar Norte 23519; CORAZON DE JESUS. Dr. Alberto Paz. Calle 21 de Mayo 343. Tel. 24079. IBERIA. Dra. Miriam Fernandez. Republica N° 51. Tel 26497.

FILOTAS

TERMINAL TERRESTRE "CIUDAD DE LA PAZ". Tel. 367 - 32275 - 367776.

ABAROA. Tel. 327096.

ANDINO. Tel. 320471.

ATLAS. Tel. 328621.

BUSTILLO. Tel. 326894.

BOLIVIA. Tel. 359854.

CONTINENTAL. Tel. 329061.

COPACABANA. Tels. 327211 y 340461.

FLOTA COPACABANA. Telefonos 366781 y 340096.

OSINE. Tel. 361121.

EL DORADO. Tel. 340375.

SAN LORENZO. Tel. 328911.

KIRKINCHO. Tel. 354612.

KORILAZO. Tel. 323810.

LA VELOZ DEL SUD. Tel. 323146.

TRANSPORTES LA PAZ. Tel. 340475.

URUS. Tel. 350793.

AUTOLINEAS INGAVI. Tel. 328981.

CINTA DE PLATA. Avda. Manco Kapac.

EL CHAPACO. Chuquisaca esq. Tupiza. N° 342. Tel. 34075

MANCO KAPAC. Tumusla N°. 106. Tel. 350033.

ORIENTE. Tel. 327551.

TRANSRIVEROS. Avda. Montes N° 660. Tel. 340475.

TRANSPORTE PESADO A LARGA DISTANCIA. Independencia Oquendo N° 199. Tel. 325083.

YUNGUEÑA. Avda. de las Americas N° 344 (Villa Fátima) 317344.

RELAMPAGO. Tel. 369758.

Trabsporte pesado Oficina Sud.

Teléfono 378975 - Independencia N° 187

TELEFONOS DE URGENCIA

HOSPITAL DE CLINICAS. Maternidad. Tel.

Tránsito 371221 371224 y

Asistencia Pública 118

Maternidad.

Neurocirugia

Pensionado

Bolivian Power Co. Ltda. Reclamos

Bomberos

Hospital de Clinicas Central.

Atención de Parto Domiciliario

Radio Patrulla

AASANA (Aeropuerto-Informaciones)

linea Piloto

SAMAPA

Dirección Nal. de Investigación 356124 y

Estación Central 353510

BUSCAMOVIL - Central Maestro

H. MUNICIPALIDAD DE LA PAZ

Teléfonos del Relén

Municipal de Emergencia 371216

TASA. Reclamos 133. Informaciones 104 - Señorita Hora

Larga Distancia Exterior 356900 Interior 101. Informes 116

EMPRESAS AEREAS

LLOYD AEREO BOLIVIANO. 351155 - 351157 - 351 353606

LUFTHANSA. Oficinas Ciudad Central 371270-71-72 Oficinas Aeropuerto 811921-22. Oficinas carga Aeropuerto 811923

AEROLINEAS ARGENTINAS. Tel. 350797

AVIANCA. Tel. 357599 - 350608

AIR FRANCE. Tel. 351740.

IRANIFT INTERNATIONAL. Oficinas ciudad 372011. Central telefónica. Oficinas Operaciones Aeropuerto 81014-15. Oficinas Aeropuerto 810215

LINEA AEREA IMPERIAL

La Paz: Edif. Mariscal de Zepita, Local Comercial N° 1 - 369307-369308 Potosi: Calle Matos N°. 86 Telfs. 2441 - 6432. Sucre: Plaza 25 de Mayo Telef. 5931. Cochabamba: Heroinas 3838 esq. Bautista. UNITOBRS-Ltda. Telfs. 29832 Casilla 1073. Santa Cruz: AGENCIA CRUCEÑA DE TURISMO Suarez de Figueroa 71 Telfs. 41088-36372 Casilla 3457. SAMA-TOURS Sucre 620 Telfs. 1394-7400 Casilla 61. LAN CHILE Edif. Avenida Planta baja Teléfono 357750 - 355883

La Paz- Arica Santiago dias viernes y domingo

China censura postura pro Israel de Estados Unidos

PEKIN, 16 (AP).- La agencia noticiosa oficial de china, Xinhua, dijo hoy que el apoyo norteamericano de Israel alienta las provocaciones israelíes, proporciona oportunidades a la Unión Soviética en el Medio Oriente y aisla a los Estados Unidos.

Al referirse a la reciente visita a Israel del Secretario norteamericano de Estado, Alexander Haig, Xinhua dijo:

"Es obvio que, en base a su posición de respaldo a Israel, el viaje de Haig no puede más que alentar a ese país a continuar sus provocaciones en el Medio Oriente para sabotear el proceso de paz".

Dijo que Estados Unidos "sigue rechazando la participación de la Organización para la Liberación Palestina en las conversaciones de paz y niega el derecho del pueblo palestino a la auto-determinación. Por lo tanto, resulta difícil para Washington convencer a otras partes interesadas que les anima la necesaria sinceridad para resolver el problema palestino".

Las conversaciones sobre la autonomía palestina, agregó, "se han estancado como resultado de la intransigencia de Israel".

Xinhua dijo: "El problema central es que los Estados Unidos ignoran los derechos árabes y la cuestión palestina y están prejuiciados en favor de Israel. Fue precisamente debido a este prejuicio y las instigaciones norteamericanas que Israel ha realizado arrogantes provocaciones una tras otra desde abril del año pasado".

"Varios países árabes han criticado fuertemente la posición de Estados Unidos", dijo. "En vez de contener la expansión soviética en el Medio Oriente, Washington en realidad ha proporcionado oportunidades al Kremlin para extenderse en la región y los Estados Unidos han resultado aislados".

FABRICA NACIONAL DE VIDRIO PLANO
"FANVIPLAN — C.B.F."
CONCESIONARIO COMEDOR
Se invita a las personas interesadas en la atención del comedor laboral presentar sus propuestas en nuestras oficinas hasta el día 18 del presente mes.
Dirección: Carretera La Paz-Huarina Km 6. Teléfono 850142.
La Paz, 15 de enero de 1982.

QUIERE SABER CUANTA ENERGIA ELECTRICA CONSUME?

MEDIDORES DE CORRIENTE
FUJI ELECTRIC
TRIFASICOS 3X220/380V,50HZ, 15(60)A,5(15)A,-/5A.

MONOFASICOS 220V, 50HZ, 10(40)A,10(60)A.
HANSA Ltda. La firma boliviana de su confianza con más de 70 años al servicio del país
DEPTO. TECNICO Tels. 353661-354445-
Sucursales: COCHABAMBA-ORURO-POTOSI-SANTA CRUZ-SUCRE-CAMIRI-TARIJA-TOPIZA VILLAZON - ATOCHA - TRINIDAD

BANCO-HIPOTECARIO-NACIONAL
SORTEO DE CEDULAS HIPOTECARIAS EN PESOS BOLIVIANOS
En cumplimiento con el Artículo Nº. 214 de la Ley General de Bancos, se invita a todos los tenedores de Cédulas Hipotecarias en Pesos Bolivianos Serie "B" a presenciar el sorteo correspondiente a Cédulas Hipotecarias con vencimiento al 31 de Enero de 1982.
De conformidad con el Artículo Nº. 5to. Inciso II de los Estatutos del Banco y la Resolución Nº. 210/9/80 del Banco Central de Bolivia, se ha señalado para el verificativo del indicado sorteo el día miércoles 20 del mes en curso a horas 17 p.m. en las oficinas del Banco, (16 de Julio Nº. 1630)

PAM
PRODUCTOS ALIMENTICIOS DE MAIZ
OFICINAS:
Planta Industrial en Maiana (Prov. Florida).
En Santa Cruz: Calle Florida 561, Telefono 39973.

HARINA y SEMOLA DE MAIZ
SELECTA
PRE-COCIDA
harina integral gritz cervecero
distribuye:
COLMENA ltda
casilla 1136
TEL. 3-5123 3-1138
La Paz: Teléfono 342592
Cochabamba: Tel. 25766
Santa Cruz: Tel. 35123
Oruro: Tel. 51655
Potosí: Tel. 5966
Sucre: Tel. 21126
Tarija: Tel. 3283.

RECETA

POLENTA DE HARINA "SELECTA"

INGREDIENTES:

2 tazas de Harina "Selecta"
4 cucharadas de aceite o manteca
1 taza de arvejas
1 taza de zanahorias cortadas en cuadritos
1 cucharada de perejil picado
1 cebolla grande rallada
3 dientes de ajo
12 tazas de agua
sal a gusto, queso rallado y salsa de tomates.

PREPARACION:

Verter en forma de lluvia la Harina "Selecta" en agua salada hirviendo, añadir la cebolla frita en el aceite.

Agregar todos los vegetales (arvejas, zanahorias, perejil, ajo). Dejar cocinar por espacio de 25 a 30 minutos, revolviendo continuamente con una cuchara de madera para evitar que se pegue, servir caliente con la salsa de tomate en el centro y rociar con el queso por encima.

EE.UU. detectó nuevo suministro de cazabombarderos soviéticos a Cuba

WASHINGTON, 16 (LR).- Inteligencia estadounidense ha detectado nuevos suministros soviéticos de cazabombarderos supersónicos a Cuba y está buscando determinar si violan un acuerdo escrito en 1962 entre Washington y Moscú que puso fin a la crisis de los misiles, informaron funcionarios.

Agregaron que sería un asunto serio si el gobierno del Presidente Ronald Reagan descubría que se trataba de avanzados cazas MIG.

Pero dijeron que no se poseía información hasta el momento sobre el tipo de máquinas de que se trataba.

Los funcionarios formularon esas declaraciones en respuesta a un informe publicado esta semana por el diario Washington Post de que habían sido divisados ocho embalajes de aviones soviéticos recientemente en La Habana.

El Post planteó la posibilidad de que Moscú estuviese enviando a los cubanos "una versión en bombardero del denominado MIG 23 Flogger, el modelo designado MIG 27, lo que podría representar una violación de los acuerdos de 1962".

El MIG 27, utilizado por la Fuerza Aérea de la Unión Soviética y Alemania Democrática, tiene capacidad de acarreo de armamentos nucleares y posee alcance y velocidad suficientes para atacar el sudeste de los Estados Unidos desde Cuba.

Mediante el acuerdo que puso fin a la crisis de 1962 por la introducción de misiles nucleares soviéticos en Cuba, Washington y Moscú determinaron que La Habana no podría recibir armamentos que pudiesen atacar a los Estados Unidos.

El Departamento de Estado se rehusó a hacer comentarios públicos sobre el envío de armas hasta no obtener nueva información más pormenorizada.

Los funcionarios dijeron que el gobierno aún no se había puesto en contacto con las autoridades cubanas sobre la cuestión.

"Esto (el último envío de armas) podría ser algo serio, dijo un funcionario, para agregar que antes "debemos estar totalmente seguros de que sabemos de lo que estamos hablando".

Los funcionarios dijeron entender que los nuevos aviones eran para uso de las fuerzas cubanas y no para enviar al gobierno sandinista izquierdista de Nicaragua.

Agregaron que las naves no eran las mismas a las que hizo referencia el Secretario de Estado Alexander. Haig en noviembre.

Haig dijo en esa oportunidad que existían indicios de que aviones de combate MIG más viejos habían llegado a Cuba para ser posiblemente enviados a Nicaragua.

Conversaciones trilaterales para cooperación al Caribe

CARACAS, 16 (AP).- El primer ministro canadiense Mark Trudeau dijo aquí ayer que Canadá, Venezuela y México están "esperando el desarrollo de una iniciativa norteamericana" para poder discutir puntos específicos sobre un plan de asistencia económica al Caribe.

Trudeau, en visita oficial de tres días, se reunió hoy en Caracas con el Presidente Luis Herrera Campins. El primero dijo a periodistas al final de la reunión que habían conversado sobre el Caribe y Centroamérica.

Trudeau agregó que coincidieron en que "las raíces de los problemas en la región son económicos" y que "algunos países (no especificados) tratan de explotar los problemas económicos".

Afirmó que Canadá, que ya aporta unos 100 millones de dólares anuales a la región, "no impone condiciones sobre su asistencia para desarrollo según la filosofía política del gobierno recipiente".

Sin embargo, añadió que su país "rehusa dar ayuda a países como Cuba, que tiene vastos gastos en el exterior para propósitos agresivos".

Generales de Ejército y Marina de Uruguay iniciaron reuniones

MONTEVIDEO, 16 (AP).- Las Juntas de Oficiales Generales del Ejército y la Marina han iniciado reuniones por separado para decidir los ascensos en esas armas, una semana después de que la Fuerza Aérea designara a un nuevo comandante en jefe y a dos brigadieres.

Los cambios más significativos ocurrirán en el Ejército, cuyo alto mando deberá nombrar a un comandante en jefe, en reemplazo del Teniente General Luis Queirolo, y a cinco generales, que en el último año pasaron al retiro.

Las Fuerzas Armadas son el principal centro de poder político en Uruguay desde que el 27 de junio de 1973 clausuraron el congreso y decretaron el receso de los partidos y sindicatos.

La Junta de Generales del Ejército, compuesta en la actualidad por 12 miembros se reunirá a partir del lunes en el Cortijo Vidiella, una dependencia del comando del arma situada en la suburbana localidad de Toledo.

Junto con Queirolo, pasará al retiro el General Abdón Raimundez, presidente de la Comisión de Asuntos Políticos de las Fuerzas Armadas y jefe de la Cuarta División del Ejército.

Raimundez fue la figura clave de la apertura política puesta en marcha por los militares en 1981, y su alejamiento ha despertado en medios políticos y diplomáticos singular expectativa.

Las otras vacantes que deberán ser cubiertas en el Ejército corresponden a las que dejaron los Generales Hugo Linares Brum, que pasó a retiro por razones reglamentarias, y Alberto Ballestrino, Manuel Núñez e Iván Paulos, que pasaron a retiro por propia voluntad.

En la Marina, los contraalmirantes fueron convocados para promover a esa jerarquía a tres capitanes de navío, que cubrirán las vacantes producidas por los retiros de Hugo Marquez, Francisco Sangurgo y Enrique Harriet.

El martes, la Junta de Brigadieres designó al Teniente General Manuel Buadas como nuevo Comandante de la Fuerza Aérea, en sustitución de José Cardozo.

Sobre el diálogo Norte-Sur

Falta de concreción de objetivos fijados en la reunión de Cancún

MEXICO, 16 (EFE).- El Presidente de México, José López Portillo, y el Primer Ministro de Canadá, Pierre Elliott Trudeau, coincidieron, hoy, en señalar que se encuentran decepcionados por la falta de concreción de los objetivos fijados en la "cumbre" de Cancún sobre el diálogo Norte-Sur.

En un acto privado, ofrecido por López Portillo a Trudeau en la cancillería mexicana, ambos jefes de estado exhortaron a los gobernantes y cancilleres que asistieron a la reunión de Cancún que redoblen sus esfuerzos para poder convertir en realidad la voluntad de cooperación.

Mientras el Presidente de México y el Primer Ministro de Canadá hacían pública su decepción, los teletipos de la cancillería mexicana transmitían telegramas a los jefes de gobierno y de estado y cancilleres que estuvieron presentes en Cancún, para instarlos a redoblar sus esfuerzos para concretar los objetivos de la junta para el diálogo Norte-Sur.

López Portillo, en un discurso pronunciado ante Trudeau y la comunidad diplomática acreditada en este país, dijo: "No puedo dejar de lamentar el hecho de que no haya sido posible todavía lograr en Nueva York (ONU) el consenso que permita dar inicio a la serie de negociaciones globales, cuya urgencia se planteó insistentemente en nuestra reunión" de Cancún.

"Las negociaciones económicas multilaterales no deben buscarse en una determinada decisión o acuerdo, sino en la continuidad del ambiente ajeno a la confrontación que allí (Cancún) se estableció", apuntó el mandatario mexicano.

Por su parte, Trudeau puntualizó: "Para mí, fue una decepción que, en nuestra reunión de Cancún, no se produjera ningún acuerdo para la adopción de medidas específicas en la ruta que conduce hacia las negociaciones globales".

El Primer Ministro de Canadá señaló que la comprensión de los problemas por sí misma no basta, ya que "sin importar qué tan espléndidamente reveladora sea, no alimentará a un niño hambriento, tampoco servirá para crear un solo empleo ni otorgará a un pobre alguna razón práctica para tener esperanza en una vida mejor".

López Portillo indicó a Trudeau que los mismos problemas que aquejaron a la comunidad en los años anteriores deben ser enfrentados en 1982, que además se les han sumado el "agravamiento de la situación en el Medio Oriente, la agudización de la crisis polaca y la cada vez más crítica situación en algunos países de Centroamérica."

El presidente de México subrayó que esas circunstancias hacen "impostergable que se tomen medidas efectivas para lograr entendimientos que vislumbren horizontes de paz y seguridad internacionales, y que permitan a todos los estados dedicarse plenamente al desarrollo de sus pueblos".

Interés europeo por la explotación de la riqueza mineral brasileña

BRUSELAS, 16 (EFE).- La participación de la Comunidad Económica Europea (CEE) en la financiación de las minas de hierro brasileñas seduce tanto a sus autoridades, que están dispuestas a abandonar otros proyectos en Africa.

El Ministro brasileño de Planificación, Antonio Delfim, vendrá a Bruselas el dos de febrero próximo para negociar el crédito de 600 millones de dólares de la "CEE", para el yacimiento de hierro de Carajas, en la amazonia occidental.

El importante proyecto de explotación interesa en sumo grado a la industria siderúrgica de la "CEE", señaló hoy un portavoz próximo a la Comisión Europea, órgano ejecutivo del Mercado Común.

El único obstáculo para la realización del programa es la burocracia y la multiplicidad de órganos de decisión y otros proyectos de financiación en Guinea, que podrían acortar la suma destinada a Brasil.

Una de las condiciones de Bruselas ya está cumplida: La firma de contratos de exportación del mineral con las industrias siderúrgicas europeas, sobre doce millones de toneladas de mineral y a precios rebajados.

La explotación del yacimiento, que esconde un hierro puro en un 67 por ciento, empezará en 1985, según las autoridades brasileñas, pero no importa esperar ante las inmensas perspectivas.

Piden reapertura del proceso por el asesinato del Orlando Letelier

SANTIAGO DE CHILE, 16 (EFE).-Fabiola Letelier del Solar, hermana del asesinado Ministro chileno del gobierno socialista de Salvador Allende, Orlando Letelier, ha pedido que se reabra el proceso correspondiente, sobreseído hasta ahora, y se castigue a los culpables en el juicio correspondiente.

El ex-Canciller socialista Letelier fue asesinado en Washington por un confeso agente de la Policía Secreta de Chile, en 1978, cinco años después del golpe militar que derrocó a Allende e instauró el actual régimen militar.

La petición de que se reabra el proceso a los presuntos instigadores del asesinato se produjo inmediatamente después del acuerdo unánime adoptado esta semana por la Corte Suprema de Justicia en el sentido de considerar que " no está clara la inocencia de los inculpados", lo que dejaba sin efecto la sentencia anterior que había sobreseído el caso.

DISEÑO GRAFICO
técnicas publicitarias y procesos de impresión

escuela de diseño y artes
TITULOS OFICIALES
R.M. 603/81
AL 6 DE AGOSTO
TELEFONO 323688 2410 CASILLA 4038 LA PAZ.

Anuncie en nuestros avisos económicos

ESOTERISMO - CIENCIAS OCULTAS- GNOSIS - (AMEGC.)
Se invita al público en general a la conferencia del Antropólogo colombiano Sr. Luis Romero R., a realizarse el día lunes 18 del pte. mes a hrs. 18.45 en el local del Instituto San Alberto (correo Ultima Hora), calle Figueroa 788, 2do. piso.
El ingreso es libre.

CURSOS DE COCINA ITALIANA
Lunes 18 horario 6.30 a 9 una clase aprenda 5 variedades, pizza y torta helada la clase cuesta 200 miércoles 20, jueves 21 y viernes 22, tres días de cocina italiana horario 2.30 a 5 aprenda ñoquis, capelletis, tallarines lasaña y postres. Profesora Sra. Ibarra tel 328685.

AUXILIAR DE CONTABILIDAD
Necesitamos. Referencias Abdón Saavedra 2170 esquina Fernando Guachalla: Radiodifusoras Altiplano.

LUNES 18-1-82
ZONA NORTE - De 13.00 a 15.00
HUMACHUACA, BATHUMA, CALAMA, BATALLA DE MONTENEGRO, SANAUJA, BATALLA DE IRPAVI, CATACORA, BATALLA DE PISAGUA, SIMONA MANZANEDA y a dyacentes.
Ayúdenme a superar las deficiencias que noten con sus buenos consejos — CONSTANCIO

Anuncie en PRESENCIA

CURSO DE POLICROMIA
Pan de bronce, texturas, pátinas. Creación artística sobre objetos de madera, fierro, pies de lámparas, cajas, mesas, marcos.
Referencias e inscripciones: Lunes 19 en Galería Emusa Av. 16 de Julio Nº. 1607 de horas 11 a 13. Cursos a empezar lunes 25.

UD. COMO YO, PUEDE SER UN TECNICO ESPECIALIZADO

En mis horas libres en mi propia casa con las LECCIONES Y EQUIPOS DE PRACTICA de HEMPHILL SCHOOLS me especialicé en RADIO, ELECTRONICA Y TELEVISION
Ahora tengo mi propio taller.
ANTONIO PEREZ
Edo. de Mex.

Usted También, con una hora diaria puede especializarse en cualquiera de estas carreras.
Autorizado por R.M. No. 395
● RADIO, ELECTRONICA Y T.V.
● MECANICA AUTOMOTRIZ
● AIRE ACONDICIONADO, REFRIGERACION ● TV COLOR Y ELECTRICIDAD
● MOTORES DIESEL
● INGLES ● GUITARRA
● CONTABILIDAD

HEMPHILL SCHOOLS
Juan de la Riva, Esq. Loayza Edif. Alborada Local 1 La Paz, Casilla 20763 Tel. 34-34-93

ENVIE HOY MISMO ESTE CUPON Y RECIBIRA GRATIS CATALOGO AMPLIAMENTE INFORMATIVO
HEMPHILL SCHOOLS
Juan de la Riva, Esq. Loayza Edif. Alborada Local 1 La Paz, Casilla 20763
Deseo recibir información sobre la especialidad que marco con una "X"
Marque solo una carrera
○ ELECTRONICA-RADIO-T.V. ○ TELEVISION A COLOR, Radio y Electrónica ○ MECANICA AUTOMOTRIZ ○ MOTORES DIESEL ○ CONTABILIDAD ○ TV COLOR ○ INGLES ○ GUITARRA
Nombre
Dirección
Ciudad
Prov. o Edo.
Si usted desea información telefónica para mayor rapidez, llámenos al Tel.

PARA EL SABADO 23
UN GORDO QUE ASEGURE SU FUTURO!!!
$b. 1.600.000
PREMIO MAYOR
ENTERO $b. 200.-
FRACCION $b. 100.

SORTEA LOTERIA NACIONAL

PARA SANTA CRUZ:
Empresa Hotelera Internacional requiere JEFE DE PERSONAL

Deseamos tomar contacto con personas que tengan sólida experiencia en Administración de Recursos Humanos en Empresas de servicio orientadas al Turismo, preferentemente en Hotelería, que se responsabilicen por la administración de remuneraciones, distribución y dotación de personal, control del desempeño y todos los demás aspectos del área.
Los candidatos deben acreditar buenos conocimientos administrativos e invalorable capacidad para las relaciones humanas.
Las condiciones de contratación son atractivas. Enviar antecedentes con fotografía actual hasta el 25 del presente mes a.:

Casilla 2966 — Santa Cruz
Casilla 335 — La Paz

CODETAR solicita apoyo para concretar préstamo del BID

TARIJA, 16 (PRESENCIA).- Gustavo Navarro Pantoja, presidente de la Corporación de Desarrollo, se ha dirigido al primer mandatario solicitando el máximo apoyo en favor de las gestiones que se realizan para concretar un préstamo del Banco Interamericano de Desarrollo, para el tendido de las nuevas redes de agua potable y alcantarillado de esta ciudad.

Se sabe que dicho organismo internacional ha aprobado un crédito para la ejecución de este proyecto; sin embargo, los trámites locales no se concretan y la iniciación de las obras sufren enormes y perjudiciales demoras, que causan preocupación a las instituciones regionales.

Cuando el general Celso Torrelio Villa visitó Tarija en diciembre pasado, se esperaba que anunciaría esta obra, como la mejor realización de su gobierno en favor del desarrollo urbano de la capital del Guadalquivir. Sin embargo, no hizo ninguna referencia sobre el particular; el silencio ha motivado que se ahonde aún más la preocupación que existe sobre este trámite vital para la población citadina.

Corresponderá al Poder Ejecutivo hacer el aporte local, con el fin de que el desembolso sea autorizado por el BID y luego se llame a licitación para ejecutar los trabajos.

Mientras tanto, otros proyectos de desarrollo urbano, como la remoción del pavimento de las calles que sufre un terrible deterioro están paralizados, puesto que la construcción de las redes de agua potable y alcantarillado deberán ejecutarse con carácter previo.

Oruro

Denuncian injusta detención de la presidenta de ADEMCO

ORURO, 16 (PRESENCIA).- La Asociación Departamental de la Mujer Campesina de Oruro (ADEMCO), denuncia la detención de la presidenta de la institución, Rosa Fulguera, y la persecución de que son objeto algunas de sus dirigentes. Atribuyen este hecho al "interventor de las oficinas de "INDICEP de Oruro", N.Castro.

En un comunicado, ADEMCO afirma que "la injustificada e ilegal" detención y persecución, está basada en amenazas y falsas acusaciones "que nos hace el mencionado interventor".

Agregan que se las acusa de malversación de fondos de ADEMCO. También manifiestan: "Nosotras las mujeres campesinas de Oruro, organizadas en ADEMCO, no permitiremos ni entregaremos dichos recursos a personas extrañas, como el señor Castro, interventor de INDECEP, ya que dichos fondos fueron recaudados con el aporte de nuestras socias campesinas".

El comunicado termina: "finalmente, agradecemos la invalorable mediación que efectúa monseñor René Fernández Apaza, obispo de Oruro, por conseguir la libertad de nuestra presidenta de ADEMCO, señora Rosa Fulguera, detenida hace dos días en Oruro".

RESPALDO

El Centro de Promoción y Fomento al Cooperativismo (CEPROCOOP), por su parte expidió otro comunicado, expresando su respaldo a la presidenta de ADEMCO y protestando por las amenazas y persecuciones de que son objeto sus dirigentes.

En parte principal de su texto, dice que CEPROCOOP, "ante las constantes amenazas de que son objeto humildes mujeres campesinas, organizadas en la Asociación Departamental de la Mujer Campesina de Oruro (ADEMCO), expresa su indignación y se solidariza con la acción justa que emprende mons. René Fernández Apaza, por lograr su libertad de acción como organización de bases".

Comisión controla farmacias en Oruro

ORURO, 16 (PRESENCIA).- La comisión de Unidad Santiaria, dentro de la campaña de moralización inspeccionó farmacias y casas encargadas de la venta de productos medicinales, para comprobar sus existencias.

Indicaron que son pocas las farmacias que tienen suficiente stock de medicamentos, mientras la mayoría carece de abastecimiento.

También señalaron que algunas farmacias fueron clausuradas, por haber cerrado sus puertas, sin justificativo alguno. Expresaron que esta clase de inspecciones continuarán en forma periódica ante las quejas formuladas por la población, en sentido de que esos establecimientos elevan exageradamente los precios.

CEPROCOOP proyecta cumplir intensa actividad este año

ORURO, 16 (PRESENCIA).- El Centro de Promoción y Fomento al Cooperativismo (CEPROCOOP), este año, proyecta cumplir una actividad mucho más intensa que en la gestión pasada. Su director, Fernando Sandalio Viñola, informó que su cronograma de trabajo, en plena elaboración, contempla labores de educación cooperativa a todo nivel, actividades culturales, relativas al movimiento cooperativo.

El programa es elaborado tomando contacto con organismos técnicos del cooperativismo nacional, federaciones nacionales y cooperativas de base, especialmente agropecuarias, de ahorro y crédito, consumo y vivienda. También a partir de un segundo seminario regional, tiene programado el inicio de actividades con cooperativas escolares, "versión nueva en nuestro medio".

Inicialmente, CEPROCOOP considera, para 1982, la realización de 24 cursos medios y básicos a nivel de comunidades y locales, y 5 seminarios especializados a nivel regional, que abordara: cooperativismo escolar, cooperativismo de vivienda, cooperativismo de consumo, agropecuario y sobre integración cooperativa.

Yugoslavia desea ampliar su cooperación a Bolivia

SANTA CRUZ, 16 (PRESENCIA).- El gobierno de la República Federativa de Yugoslavia tiene el deseo de ampliar su cooperación a Bolivia, expresó aquí el embajador de ese país, Aleksandro Demajo, en visita que hace a esta capital con motivo de posesionar al primer cónsul de su nación en Santa Cruz.

El diplomático yugoslavo, en conversaciones con autoridades y periodistas locales, manifestó que existen buenas posibilidades de que dicha cooperación sea más amplia, en el campo científico y cultural, e incluso en la utilización de algún crédito para la adquisición de maquinaria agrícola.

Expresó su satisfacción por estar nuevamente en Santa Cruz, distrito del que dijo que cuenta con potencialidades para el desarrollo del país.

El visitante, al referir que el mejor aspecto del intercambio boliviano-yugoslavo ha sido hasta ahora el del campo cultural y de profesionalización de bolivianos en Yugoslavia, mediante la concesión de becas, afirmó que es posible ampliar la actividad.

Hizo hincapié en que su país está en condiciones de brindar cooperación tecnológica y científica, especialmente en la agricultura, de la que consideró que Santa Cruz está llamada a desempeñar un importante papel en el contexto nacional.

Esa posibilidad -según el embajador Demajo- radica en que su país cuenta con una vasta experiencia agropecuaria y agroindustrial.

Complementariamente, ese diplomático expresó que existe la posibilidad de que su gobierno destine una línea de créditos para la adquisición de maquinaria agrícola y de plantas agroindustriales, en base a acuerdos de intercooperación.

"HUESPED DE HONOR"

El embajador yugoslavo visitó, entre otras autoridades, al alcande Mario Quintela Vaca Diez, quien lo declaró huésped de honor de Santa Cruz, ocasión en la que resaltó las relaciones que mantiene Bolivia con Yugoslavia.

El homenajeado agradeció la distinción dispensada a nombre de su gobierno y también ponderó el buen nivel de relaciones de su país con Bolivia, a la vez que expresó su complacencia de saber que la colonia yugoslava en Bolivia se destaca por su trabajo y honestidad.

"CONSUL"

Mateo Kuljis, boliviano de ascendencia yugoslava, es el primer cónsul honorario de aquel país. El embajador Demajo ponderó la personalidad y el prestigio del nuevo funcionario, de quien dijo que está seguro que contribuirá a afianzar más las relaciones y el intercambio entre ambos países.

El aniversario de Presto se redujo a rememoración cívica

SUCRE, 16 (PRESENCIA).- Una intensa lluvia saludó el aniversario cívico de Presto, impidiendo la realización de los actos programados, los que se redujeron a una rememoración cívica a puerta cerrada en la Alcaldía, donde el prefecto, cnl. Julio Loayza, prometió la construcción de un puente que vinculará esa población con el resto de Chuquisaca.

El 15 de enero se recuerda la contribución de Presto en la batalla por la independencia de los españoles y la acción de la guerrillera Juana Azurduy de Padilla. El Cnl. Julio Loayza, invitado para asistir a esa conmemoración, presidió el único acto realizado en el salón comunal, en presencia de personas destacadas de población y representantes campesinos. El alcalde municipal tuvo palabras de elogio titud por la presencia de autoridad política en esa ciudad celebrarse la fecha cívica de Presto.

El prefecto en las palabras de circunstancia, ofreció que el interés de su autoridad atender las necesidades de Presto, dentro del marco permita la economía fectural. Sin embargo, entre otras cosas anunció construcción de defensas ante todo en el río Toca que ha llevado casi la mitad de blación.

MERCADO PARALELO.- Mientras el Estado mantiene congelada la venta de divisas, el mercado paralelo hace de las suyas. Al terminar la semana, en Santa Cruz, el dólar se cotizó a $b. 44.--

CORDECRUZ apoya la venta de insumos en Vallegrande

VALLEGRANDE 16 (PRESENCIA).-La cooperativa Agropecuaria "Señor de Malta Ltda" considera oportuno el crédito facilitado por la Corporación Regional de Desarrollo de Santa Cruz, destinado a la compra-venta de insumos para campesinado vallegrandino, desde el mes de octubre. La venta de herramientas de trabajo, productos fitosanitarios, a un precio casi de costo, beneficia a todos los pequeños productores de la provincia, afirmó su presidente, Edgar Bonilla.

COLEGIO "FRANCO BOLIVIANO"

Se cita con carácter de urgencia a los Padres de Familia de todos los Ciclos, para que se hagan presentes en el Colegio entre los días Martes 19 a Viernes 22 del presente, de horas 9.00 a 13.00.

La Paz, 15 de Enero de 1982

LA DIRECCION

EN VENTA 5 CORTINAS METALICAS

A LA MEJOR OFERTA EN SOBRE CERRADO. VERLAS EN BANCO DE BOSTON, PLAZA VENEZUELA EDIFICIO HERRMANN. REF. MISMO BANCO.

YUTACA SHIRAISHI KATSUKO (EDUARDO)

Debe llamar a los teléfonos 27543 y 26778 Santa Cruz, para arreglar crédito concedido por Banco Mercantil y evitar proceso ejecutivo.

Santa Cruz, enero de 1982.

CAJA FERROVIARIA DE SEGURO SOCIAL

CONVOCATORIA CONCURSO DE MERITOS ABIERTO

Para el distrito de La Paz, se requieren los siguientes servicios profesionales:

1 NUTRICIONISTA
1 SUPERVISORA DE ENFERMERAS
3 ENFERMERAS GRADUADAS
6 ENFERMERAS AUXILIARES

Las interesadas deberán presentar su Expediente hasta hrs. 18 del día 10 de febrero de 1982, en las Oficinas de la Sub-Gerencia Médica (calle Ayacucho-Mercado Nº 1200-5to. piso) y en el Interior en nuestras oficinas Regionales.

DIRECTOR EJECUTIVO

THE MONTESSORI BILINGUAL SCHOOL OF LA PAZ

INSCRIPCIONES

Afiliado a la American Montessori Society de EE.UU.
Aprobado por RM. Nº 743

Se comunica a los señores padres de familia que las inscripciones para el año lectivo 1982 empezarán el día lunes 18 del presente mes.
A partir del presente año el Colegio ofrecerá los siguientes ciclos:
PREBASICO 3 a 6 años
BASICO 1er. Curso
Las inscripciones se atenderán en el local del Colegio, calle Ignacio Cordero Nº 8421 entrando por la calle 21 Calacoto (Iglesia San Miguel), de lunes a viernes en horarios de 9.00 a 12.00 y de 15.00 a 17.00 Teléfono 793792 Casilla 2078

INGENIERO QUIMICO

Empresa Industrial instalada en la ciudad de Santa Cruz, requiere los servicios profesionales de un INGENIERO QUIMICO especializado en pinturas, a tiempo completo para asumir la jefatura de producción.

REQUISITOS:
1.- Título Profesional.
2.- Experiencia Profesional 3 años mínimo (Acreditar mediante certificados).
3.- Curriculum Vitae.
4.- Pretensiones de sueldo.

ENVIAR ANTECEDENTES A:
INGENIERO QUIMICO
La Paz - Casilla Nº 7191
Santa Cruz - Casilla Nº 4604.

QUIMBABOL S. A. M.

QUIMICA BASICA BOLIVIANA SOCIEDAD ANONIMA MIXTA

COMUNICA A LOS SEÑORES CLIENTES QUE TIENEN DEUDAS PENDIENTES CON LA EMPRESA, REGULARIZAR SU SITUACION IMPOSTERGABLEMENTE HASTA EL DIA 29 DE ENERO DE 1982.
CASO CONTRARIO SE LAMENTARA PROCEDER AL COBRO COACTIVO CORRESPONDIENTE Y CON LAS PENALIDADES DE LEY.

La Paz, Enero 1982.

Gerencia General,
"QUIMBABOL" S.A.M.
Cap. Castrillo Nº 363. Teléfono : 356298.

INSTITUCION DESCENTRALIZADA REQUIERE

CONTADOR GENERAL

Condiciones para ocupar el cargo:
1.- Poseer Título en Provisión Nacional de Lic. en Auditoría o Administración de Empresas.
2.- Estar Inscrito en el Colegio de Economistas
3.- Tener experiencia en el cargo mínimo de 3 años.
4.- Haber mensual $b. 11.500.-
5.- No ser mayor de 40 años de edad.
6.- Plazo de presentación hasta el día 20 del presente mes a Hrs. 12.00.
Dirigirse a
SEÑORES
CASILLA Nº 6943.
Presente.

URBANIZACION MARISCAL SANTA CRUZ

Las siguientes personas deben apersonarse a nuestras oficinas Calle Yanacocha 484 of. 24, 25 y 26 con objeto de recoger sus títulos de propiedad:

1.- Sebastiana López Callisaya.
2.- Roberto Rodríguez Noriega.
3.- Bernardino Medina Quispe.
4.- Eleuterio Rondeau Jiménez.
5.- Evon Vargas Vallejos.
6.- Julia Paillo de Goyzueta.
7.- Orlando Siñani Guzman.
8.- Martin Cussi Mamani.
9.- Gregorio Tórrez Nolasco.
10.- Ernesto Condori Condori.
11.- Errol Carvajal Dávila.
12.- Florentina Vergara v. de Chuquimia.
13.- Juan de la Cruz Quispe Chuyma.
14.- Lucia Guillermina López Villca.
15.- Macario Nicomedes Gonzales Durán.
16.- Jorge Tórrez Carrillo.
17.- Julia Marin v. de Mariaca.
18.- Tomas Quenta Laruta.
19.- Ayda Zamorano de Arce.
20.- Hugo Pacheco Alvarez.
21.- Saturnino Copana Quispe.
22.- Dominga Rojas Quispe.
23.- Julián Varas Alberto.
24.- Romy Jorge Amonzabel Herbas.
25.- Marcos Quina Salazar.
26.- Inés Machicado de Apaza.
27.- Celestino Copa Cori.
28.- Genaro Condori Lequipa.
29.- Justina Muñoz vda. de Nina.
30.- Lily Vásquez de Olivera.
31.- Luis Mercado Alcón.
32.- Lucas Calle Sánchez.
33.- Jorge Aliaga Encinas.
34.- Esteban Huasco Aliaga.

La Paz, Enero de 1982.

LA GERENCIA.

CONTRALORIA GENERAL DE LA REPUBLICA

AVISO DE REMATE

Se pone en conocimiento del público en general que la Corporación Boliviana de Fomento, de conformidad con el Decreto Supremo Nº 12628 de 19 de junio de 1975, procederá a la venta en subasta pública de varios materiales en desuso pertenecientes a la ex-Fábrica Nacional de Bicicletas FANBI, sobre la base del avalúo practicado por el Dpto. de Bienes de la Contraloría Departamental de Cochabamba, en audiencia de remate que se llevará a cabo el día 28 de enero de 1982 a horas 15 y siguientes en el Hall de dicha Contraloría Departamental de acuerdo al siguiente detalle:

LOTE	ARTICULOS	BASE DE REMATE
1.	Abrazaderas, balancines, bujes y cabezales p/horquilla	9.600.-
2.	Armazones, aros completos y cromados	47.100.-
3.	Bielas, cadenas, catalinas con biela, collares y otros	21.819.99.-
4.	Cubetas diferentes tipos	13.799.70
5.	Calcomanías KENT y WINDSOR	23.863.84
6	Barniz al horno, cola en polvo, enamel dorado, esmaltes, pintura al horno diferentes colores y otros	23.743.29
7	Cable eléctrico, campanilla, canutos y conductos	12.180.--
8.	Contratuercas, chavetas y pernos de diferentes medidas	15.732.--
9	Cuellos, cuñatas de horquilla, chicharras, chispeadores y chuseadores	21.000.--
10	Ejes de movimiento central, gomas de pedal y otros	41.999.--
11	Cañerías, fierros de diferentes formas y planchas de diferentes medidas	43.033.14
12	Cueros para infladores, empuñaduras, expanders, frenos, guardapolvos guiadores, herrajes e infladores	30.000.80
13	Lijas, llaves y llantas	41.001.--
14	Manubrios	22.700.--
15	Masa delanteras y traseras y monturas	77.000.40
16	Neumáticos	77.001.42
17	Parador, parrillas, pasadores, pedales y perdigones	53.496.64
18	Portafaroles, portaespejos, puentes, punteras y puños	31.967.40
19	Radios diferentes medidas	26.708.11
20	Recortes de tubo, reguladores, remaches y resortes	19.928.50
21	Ruedas, saptos, soportes, stops, suples	31.695.--
22	Guardabarros, tacos para frenos, tapabarros, tapacadenas y tapas p /horquilla.	24.244.76
23	Tapas para horquilla, y tubos diferentes medidas	10.00019
24	Tezadores, tornillos de encarnes y tripas p/inflador	12.602.30
25	Tuercas, uniones y vainas	17.514.75
26	Varillas, vidrios para arenadora y volandas	12.783.40
27	Bicicletas barra simple y doble	46.500.--
28-29	Bicicletas barra simple y doble	49.800.--
30 al 34	Bicicletas doble barra y tipo 282-P	52.800.--
35	Carrito distribuidor y horquillas	8.190.--
36	Aparato para soldar, armazones, boquillas, estractores y otros artefactos	10.580.--
37	Discos esmeril, frascos, galones, garrafas lijas y limas	6.150.--
38	Martillo, mesas pistola para pintar y varios otros artefactos de mecánica	10.380.--
39	Camioneta marca JEEP placa 8-2368, color azul Mod. 1968	60.000.--
40	Maquina de escribir OLIMPIA carro largo	9.500.--
41	Botellón de oxigeno con tapa	6.000.--

Informaciones y mayores detalles podrán solicitarse en nuestras oficinas de comercialización de la ciudad de Cochabamba, Av. San Martin Nº S-1023 (Sr. Carlos Canedo) y en la Asesoría Jurídica de CBF, Av. Camacho Nº 1485, La Paz Edif. La Urbana, 4º piso. Los interesados en dicho remate pueden concurrir el día y hora señalados al Hall de la Contraloría Departamental, previo el depósito del 5% de ley de la base fijada para cada lote.

Cochabamba, 5 de enero de 1982.

Tcnl. DIM. Oscar Guardia Viaña
GERENTE GENERAL CBF

Dr. Edwin Guzmán
CONTRALOR DEPARTAMENTAL

CENTRO DE DESARROLLO FORESTAL

ESCUELA TECNICA FORESTAL

COCHABAMBA

NOMINA DE POSTULANTES ADMITIDOS

NIVEL TECNICOS FORESTALES GESTION ACADEMICA 1982

1.	Aramayo Saracho Osvaldo Angel	C.I. 2884283
2.	Armijo Medina Arnoldo Luis	C.I. 954455
3.	Arnéz Moruno Casto	C.I.
4.	Cadima Valda Freddy Luis	C.I. 2892251
5.	Calvimonte Holguin Eliseo	C.I. 2730171
6.	Cortez Bilbao William Oliverio	C.I. 2764189
7.	Cruz Chiré Sergio Carlos	C.I. 3004450
8.	Ferrufino Osinaga Félix	C.I. 856448
9.	Garnica Derpio María Milenka	C.I. 2906950
10.	Ledezma Arias José Antonio	C.I. 2883515
11.	León Coraje Juan	C.I. 848726
12.	Meneses Ovando Alvaro Andrés	C.I. 2327010
13.	Monroy Nava Julio Ramiro	C.I. 3007788
14.	Morales Candia Raúl	C.I. 2882579
15.	Morales Udaeta Esteban Andrés	C.I. 2891667
16.	Morales Udaeta Manuel de Burgos	C.I. 990698
17.	Pacheco Fuentes Rolando	C.I. 2378281
18.	Portanda García Carlos Marcelino	C.I. 935739
19.	Villca Cossio José Félix	C.I. 960929
20.	Zúñiga Rojas Guido	

NOTA:
1) Deberán hacerse presente en la Escuela Técnica Forestal Av. Atahuallpa final norte (Temporal) el día 25 - 26 del presente, con objeto de regularizar su inscripción.
2) Las clases se inician impostergablemente el 1º. de febrero.
3) Matrícula 250.-- $b., garantía en depósito bancario 500.-- $b.

La Paz, 15 de enero de 1982

EXTENSION FORESTAL

Transporte público pide mayor control en venta de repuestos

URO, 16 (PRESEN-
El transporte público de
dad declaró estado de
ncia, solicitando control
de las autoridades y
os afines sobre los
nes que venden
os para vehículos que,
afirman, elevaron sus
hasta en un 300 por

elino Flores, ejecutivo de
eración Departamental
feres "San Cristóbal",
rizando la preocupación
transportistas orureños,
la elevación de precios y
la ocultación de repuestos para vehículos es general pero nadie puede controlar esta difícil situación que afecta gravemente al transporte".

Dirigentes de la Federación estiman que más de cien vehículos están paralizados por falta de repuestos. Flores dijo que la situación es alarmante. Añadió que los precios de los repuestos, aparte de la ocultación, varían cada día, sin que nadie pueda controlar a las casas importadoras.

Manifestó que la crítica situación del transporte público orureño será explicada la semana que empieza, a los personeros de la Junta de Control de Precios y demandarles "estricto control en la venta de repuestos".

Flores expresó: "prácticamente, no hay llantas en el mercado local, ni aún a precios elevados". Agregó que los transportistas están obligados a adquirir repuestos, aún a precios elevados a fin de no mantener paralizados sus vehículos. Dijo que las quejas de los afiliados a la Federación son constantes, así como los reclamos de los sindicatos que los agrupan.

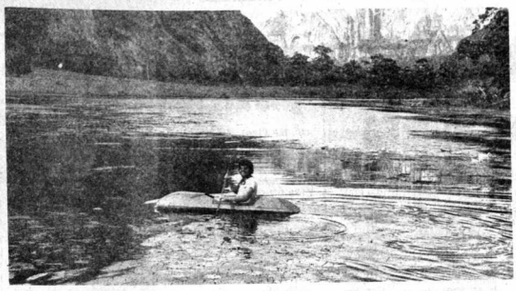

ATRACCION TURISTICA.- - La zona de Alto Bermejo, situada sobre la carretera asfaltada Santa Cruz-Cochabamba, en el kilómetro 80, cuenta con pintorescos paisajes y lagunas naturales apropiadas para incrementar el turismo, especialmente para aficionados a la caza, pesca, montañismo y otras diversiones. En la foto, un turista muestra la importancia de incorporar pequeñas balsas de paseo (Foto FRANCO para PRESENCIA).

Gobierno aporta económicamente a feria vitivinícola de Camargo

POTOSI, 16 (PRESENCIA).- Del 26 al 28 de febrero se realizará la VI Feria Vitivinícola Nacional en Camargo, capital de la provincia Nor Cinti del departamento de Chuquisaca, según confirmó el presidente del comité organizador, Ing. Guillermo Inch López.

Informó que el gobierno ha concedido un soporte económico y que en próximos días saldrá la convocatoria para que participen todos los industriales de este sector.

Añadió que el evento tendrá lugar en el coliseo de Camargo, donde hay espacio para cerca de 40 stands. Mientras que sus alrededores serán escenario de una exposición de maquinaria agrícola e industrial relacionada con el quehacer vitivinícola. Asimismo, dijo que se propiciará un concurso de frutas, legumbres y artesanía del valle de Cinti.

En cuanto a los participantes, recordó que la convocatoria del Ministerio de Industria y Comercio obliga a todos los productores de vinos y singanis del país a estar presentes en la feria.

Por último, manifestó Inch López que se elegirá la reina de la Feria Vitivinícola y, en el acto de clausura, estará presente el primer mandatario, quien impondrá el cetro de soberana a la elegida entre las representantes de todo el país.

Asimismo, el presidente del comité impulsor dijo que se ha conformado otro comité en la sede de gobierno, mientras que en Camargo está trabajando el comité organizador.

El comité organizador tiene esta conformación.

Presidente, Ing. Guillermo Inch López; primer vice Pdte. Dante Perszo, Alcalde Municipal de Camargo; 2do. Vice Pdte. José Olivera, alcalde municipal de Villa Abecia; tesorero Benjamín López, administrador de la Renta en Camargo; secretario general, Rogelio Montellanos.

"Invitamos a todos los productores y a todos los bolivianos a estar presente en este importante evento", indicó el ejecutivo del comité organizador, quien además puntualizó que invitará a la Asociación Nacional de la Prensa, para que esté presente en la feria.

En torno al hospedaje para participantes y visitantes, subrayó que aparte de los hoteles existentes, todas las casas de Camargo alojarán adecuadamente a cuantos lleguen.

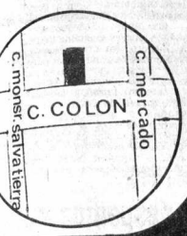

los esperamos en santa cruz

HOTEL INTERNACIONAL

UN HOTEL FRESCO EN CLIMA CALIDO

COMODAS HABITACIONES CON BAÑO PRIVADO, TELEFONO Y T.V. INDIVIDUALES Y BIPERSONALES.

RECEPCION

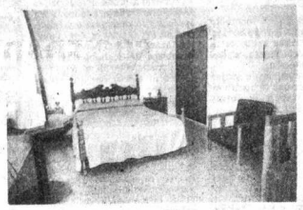

• EXCELENTE UBICACION

• PARA SENTIRSE BIEN...

..... MUY BIEN !

colón 437 tel. 3-0833

Obispo de Tarija asistirá a la toma de posesión de Mons. Prata

TARIJA, 16 (PRESENCIA).- El obispo de esta diócesis, monseñor Abel Costas Montaño, viajará a Cochabamba para estar presente en el solemne acto en el que tomará posesión el arzobispo monseñor Genaro Prata.

El nombramiento hecho por su Santidad Juan Pablo II a monseñor Genaro Prata, elevándole a la dignidad de arzobispo, ha sido recibido con viva complacencia en círculos allegados a la Iglesia en Tarija.

La figura de monseñor Prata es ampliamente conocida en esta ciudad a la que visitó en varias oportunidades, por diferentes motivos. Se ha destacado aquí su labor, desde finales de la década de 1950, cuando trabajó en la Nunciatura Apostólica en La Paz y fue condecorado por el gobierno de Bolivia con la orden del Cóndor de los Andes; luego como artífice de la Universidad Católica que dio una nueva dimensión a la educación nacional; su sacrificada labor al frente del diario "PRESENCIA" y finalmente su profícua tarea al servicio de la Iglesia.

Universidades mantendrán el calendario académico

COCHABAMBA, 16 (PRESENCIA).- En la última reunión nacional de vice-rectores efectuada en Santa Cruz, se acordó iniciar las labores académicas el 15 de febrero próximo, manteniendo, de esa manera, el calendario propuesto inicialmente, según informó el vice-rector de la Universidad Mayor de San Simón, arq. Raúl Salinas Hermosa.

Agregó que previo a la fecha de iniciación de clases, San Simón se encuentra preparando toda la documentación, así como la convocatoria a inscripciones para el semestre correspondiente; recategorización docente, a fin de regularizar exámenes de competencia y méritos y también determinar el calendario para el nuevo curso pre-universitario.

Dijo que, luego de iniciarse las actividades académicas en forma regular, la Universidad de San Simón, casi inmediatamente, convocará a inscripciones para el curso pre-universitario, para los bachilleres de la gestión 1981 y para todos los estudiantes que fueron reprobados en los exámenes de ingreso.

Con relación a las recomendaciones y conclusiones que fueron tomadas en la reunión nacional de Santa Cruz, el vice-rector expresó que, esencialmente, se analizó el currículum de cada una de las carreras, administración académica, investigación científica y post grado.

Manifestó que, en la reunión, se unificaron los currículum en las carreras afines de las diferentes universidades contemplando los requerimientos regionales, es decir que la Universidad de Cochabamba centralizará la formación de agrónomos en función de las características del valle, lo mismo la agronomía del altiplano en Potosí y la agronomía del trópico en Santa Cruz.

C. SECRETARIADO
T. EJECUTIVO
S. DACTILOGRAFIA
(Sólo 2 meses)
CALIGRAFIA-ORTOGRAFIA
Centro de Técnicas Secretariales Tel. 350110
(Av. Sánchez Lima 2053 (Sopocachi)

COMANDO GENERAL DE LA FUERZA AEREA
ESTADO MAYOR GENERAL DE LA FUERZA AEREA
DEPARTAMENTO VI-ENSEÑANZA
LA PAZ - BOLIVIA

RELACION NOMINAL DE POSTULANTES ACEPTADOS CONDICIONALMENTE AL COLEGIO MILITAR DE AVIACION "GRAL. GERMAN BUSCH"

1. ALVAREZ CHOQUE VICENTE
2. ARROYO GONCALVES JORGE ENRIQUE
3. ARCIENEGA FRIAS JORGE
4. ARDUZ PEREZ JOSE LUIS
5. ARRATIA SAENZ LUIS ALFREDO
6. ARAOZ CARRASCO WALTER JAVIER
7. AVALA ARCE JORGE ERICK
8. ARNEZ LOPEZ WILLY RINER
9. ANTEZANA CARRASCO MARIO
10. ALCON TERCEROS VIDAL PRUDENCIO
11. ANDRADE SANJINEZ WILER JAVIER
12. ACHA TORREZ JHONNY
13. ARACENA TABORGA VICTOR HUGO
14. ARAUCO PEREZ GUILLERMO
15. ARNEZ GONZALES WILSON
16. ALVARADO MENDOZA ROBERTO
17. ANEZ MERINO JORGE
18. ANEZ POMIER JULIO CESAR
19. ALVIS MARTINEZ MIGUEL ANGEL
20. ANGULO DELGADILLO EDWIN ANTONIO
21. ALIAGA SUBIRANA GERARDO
22. BUEZO ARANCIBIA HUGO JAVIER
23. BEJAR MOLINA FERNANDO
24. BARRIOS PARDO JOSE DAVID
25. BALCAZAR ALCOBA MARCOS AUGUSTO
26. BEJARANO KOPPER RAMON DARIO
27. BERTHON GUACHALLA ROBERTH
28. CALDERON COCA OSCAR MARIO
29. CRIALES ZAHANA FELIX VICTOR HUGO
30. CASSAS COCA DAVID NERY
31. CORDERO IRUSTA LUIS OMAR
32. CALDERON ARAUCO WILBER
33. CASTRO VARGAS ELEODORO
34. CARRASCO CUSTICANQUI ALFREDO
35. CLAVIJO TERRAZAS NELSON
36. COSSIO VILLARROEL ORLANDO
37. CABRERA PINTO WALTER
38. CENTENARO CARDOSO SAHUEL
39. CUCHALLO ROJAS ARCENIO
40. CANIDO CARDOZO DAVID
41. CANEDO RIVERA ANTONIO
42. DELGADILLO RANA PLUTARCO
43. DURAN GARCIA NOEL WILFREDO
44. DURAN MENDIA HANS ALFREDO
45. DIAZ GUZMAN JULIO CESAR
46. DEL POZO FERNANDEZ JUAN ANTONIO
47. DIAZ PARRILLA IVAN LUCIO
48. DEL CASTILLO LEDEZMA JULIO
49. ENCINAS ROJAS VICENTE LUCIO
50. ESCOBAR FLORES OSCAR GREGORIO
51. ESCOBAR VISCARRA MARIO
52. ECHALAR CRESPO HUMBERTO
53. CASTRO SANCHEZ JOSE JULIO
54. EID LIDT GUERRIN
55. EID MONTAÑO WALTER JAVIER
56. EDUARDO MENDEZ JOSE
57. FLORES PEREZ JOSE HECTOR
58. FLORES MUÑOZ EDWIN
59. FERNANDEZ MARQUEZ MARCO ANTONIO
60. FERNANDEZ TORANZO JORGE ELMER
61. FERRUFINO IRIARTE EDDY
62. FLORES CAMACHO JAIME
63. GUZMAN HURTADO LUIS ENRIQUE
64. GUTIERREZ ZAMORANO HECTOR GERARDO
65. GOMEZ FLORES FREDDY
66. GUACHALLA TABABARY RICARDO
67. GUARAYO VILLARROEL JAIME
68. GALINDO MOSCOSO WALTER
69. GRANDON ALBORNOS FREDDY
70. GUARDIA PEREZ GILBERTO
71. GOITIA ANTEZANA JORGE MILTON
72. GUTIERREZ CARRILLO LUCIO
73. GAMARRA OVOS JOSE MANUEL
74. GARCIA SALAVES MARIO ALFONSO
75. HIDALGO DELGADILLO JOVANI MARCELO
76. HURTADO RICO RAMIRO AUGUSTO
77. HURTADO CHIRVECHES LUIS FERNANDO
78. HERBAS FERNANDEZ J. MARCELO
79. HINOJOSA HEREDIA JORGE H.
80. IRUSTA VERA MIGUEL ANGEL
81. IBAÑEZ MONJE MARCO ANTONIO
82. IRIARTE CESPEDES WALTER
83. JALDIN MENDEZ OMAR
84. LA HERA GUTIERREZ RUBEN
85. LUGONEZ VILELA GONZALO
86. LA MADRID QUIROGA WILLY
87. LAURA VALDEZ JUAN CARLOS
88. LIQUEN TORREZ RAUL NILTON
89. LIÑO LOZA CARLOS FERNANDO
90. LORA ESPADA G. VICTOR
91. LOZANO ROMERO JORGE
92. LAVADENZ RIVERO WILKO ALBERTO
93. LOPEZ CABRERA JOSE CARLOS
94. LORA ESPADA GONZALO
95. LEONI GROSSBERGER MAURICIO
96. LLANOS MOLINA FRANKLIN
97. LLANOS PORTOCARRERO NESTOR
98. MONTAÑO LOPEZ JUAN LUIS
99. MUÑOZ LINARES GONZALO FEDERICO
100. MIRANDA GUTIERREZ OMAR
101. MENACHO FERNANDEZ OSMAN JHONNY
102. MEYER MONJE HERNAN BENJAMIN
103. MALDONADO RUEDAS JUAN CARLOS
104. MANSILLA GUTIERREZ FRANK JESUS
105. MALDONADO LEON JOSE RODOLFO
106. MARQUEZ VELASQUEZ ALAIN
107. MENDEZ BELMAR REMY
108. MENDEZ PADILLA EDUARDO
109. MONTAÑO RODRIGUEZ FLAVIO
110. MOYA JOSE ANTONIO
111. MUSTAFA HURTADO YURI
112. MONTAÑOS TERCEROS LUCIO
113. MORENO JUSTINIANO JOAQUIN
114. MIRANDA GAMBOA WILLY
115. MENDOZA KUBERT
116. NUÑEZ GONZALES VICTOR HUGO
117. ORDOÑEZ SANJINEZ ENRIQUE
118. OROPEZA GRAJEDA J. ARMANDO
119. ORTUÑO TERRAZAS MILTON
120. PEREZ AGUIRRE OSCAR JAVIER
121. PEREZ ZEGARRA RANDOLFO
122. PERCO ROSALES GASTOS WENCESLAO
123. PINTO ROCA CARMELO
124. PINEDO VALDIVIA MIGUEL
125. PACHECO LEDEZMA RAMIRO
126. POVEDA HERBAS VLADIMIR
127. PEREZ ROJAS IVAN GUILLERMO
128. PARRA CARDONA HEBERT
129. QUINTEROS DIAZ JUAN JOSE
130. QUIÑONES PRADA HEBER GIL
131. QUIROGA SALAZAR JAVIER
132. ROJAS DAVALOS REYNALDO
133. RAMOS MEDINA STEVE MARIO
134. ROJAS ALBA GUSTAVO LEOPOLDO
135. RAMALLO CANALES CARLOS
136. ROJAS PORTILLO VLADIMIR PABLO
137. ROCHA AGUILAR ERNESTO GONZALO
138. REA BARBOZA LUIS ALFONZO
139. RODRIGUEZ ROCA CARLOS
140. ROJAS DURAN ISMAEL
141. ROSELIO CHACON JOSE ANTONIO
142. RICALDI ROSSI RAMON LUIS
143. RIVERA VESPA OMAR
144. RAMOS ROCABADO JUAN CARLOS
145. RECHE BANZER LUIS FERNANDO
146. RUBIN DE CELIS ARDAYA JUAN CARLOS
147. ROCA HERRERA FERRER
148. RUIZ MONTERO MIGUEL
149. ROQUE GUIZADA JUAN
150. SAGARNAGA LOAYZA JOSE ANTONIO
151. SILES TERAN JHONNY
152. SANCHEZ ROJAS ROLANDO ELIODORO
153. SANTALLA SANDOVAL FERNANDO
154. SOSSA ROCHA JUAN ADOLFO
155. SEJAS CLAROS RUBEN
156. SAAVEDRA HANZE RICARDO
157. SALAZAR OLANETA FIDEL
158. SALVATIERRA RIOS PERCY
159. SOLANO MERCADO ENRIQUE
160. SOTO FERRUFINO JAIME
161. SEQUEROS JULIO CESAR
162. SOTO BAZOALTO VLADIMIR
163. SILES BAZAN RUBEN ESTEBAN
164. SEVERICH RIVERA MARIO
165. SEAS BANEGAS ROLANDO
166. SALAZAR BASCOPE JOSE LUIS
167. SANJINEZ POLO JUAN HEDIBERTO
168. SUAREZ SORUCO WALTER
169. SORUCO SANCHEZ OSCAR
170. SAGREDO PEDRAZA MEYER
171. SUAREZ CLAURE HUGO
172. TERAN BELMONT RAUL HUMBERTO
173. TAMAYO MUÑOZ ROLANDO
174. TERCEROS APARICIO SILVIAN
175. TELLEZ UGARTE EDWIN
176. TELLEZ UGARTE CARLOS
177. TORREZ PEÑALOZA GABRIEL
178. THENIER LOPEZ JORGE ARTURO
179. TAPIA VARGAS RUDDY EDGAR
180. TAPIA CHAVEZ EDWIN
181. TORRICO CLAURE HENRRY
182. TORRICO ROMERO PEDRO
183. TORRICO ZALAZAR EDGAR
184. URQUIDI MUÑOZ MARIO RICARDO
185. URIA FERNANDEZ JOSE TEOFILO
186. URQUIZO VANEZ GILFFORD
187. VILLA VILLARROEL JULIO ANGUEL
188. VILLARROEL JIMENEZ DELFIN
189. VARGAS GUTIERREZ OSCAR ALFREDO
190. VELARDE RIVERO JOSE LUIS
191. VILLEGAS GONZALES GUALBERTO
192. VARGAS CAERO JORGE CARLOS
193. VARGAS SEBASTIAN VICTOR HUGO
194. VILCA LIMACHI JUAN
195. VILAR LAGUNA ALEJANDRO
196. VALLEJOS ROCHA MARCO ANTONIO
197. VISCAFE PAREDES WILFREDO ESTANISLA
198. VALDEZ ZEGARRA ARMANDO
199. VARGAS MOLINA WILFREDO
200. VELARDE MENDOZA JAVIER
201. VILLAGOMEZ SANCHEZ JOAQUIN
202. VILLAGRA HERRERA FERNANDO
203. VILLARROEL CAMACHO JULIO
204. VILLARROEL JALDIN ROGER
205. VILLAGOMEZ VALLE SEBASTIAN
206. VALENZUELA SAAVEDRA ERNESTO
207. VALDERRAMA VILLARROEL DORIAN
208. ZULETA ASTURIZAGA MIGUEL ANGEL
209. ZAMBRANA FRIAS WILBER
210. ZIENTARSKY BALDERRAMA GASTON
211. CHUNGARA LOPEZ VICTOR HUGO
212. LEDEZMA QUIROZ EDGAR
213. MENDOZA GARCIA ROLANDO
214. MORALES LOPEZ YURI
215. MARQUEZ LA TORRE RUBEN
216. CAPRILES BRITO MARCO ANTONIO
217. MARTINEZ ALPIRI FRANCISCO JAVIER
218. PEREZ FERREL FRANKLIN
219. TERRAZAS CACERES FEDERICO
220. ANTELO PARADA FREDDY
221. GOMEZ SABJA COSME JOAQUIN
222. GARCIA SORIA JOSE ABEL
223. HURTADO GUZMAN WILSON
224. HIDALGO ANTEZANA JUAN
225. LARA COCA ELMER
226. MARTINEZ ESPADA IVAN
227. PRADA MENDOZA JUAN
228. PARDO OHONTE JOSE PEDRO
229. ROBLES SORIANO WEIMAR
230. ORTIZ VIDAL OSMALDO
231. ANDRADE ZELADA EDGAR
232. MERCADO HARARON JUAN CARLOS
233. CHAVEZ ARZA HARRY
234. ALARCON VALDIVIA JULIO CESAR
235. MEDRANO MARCIO DAVID ENRIQUE
236. VARGAS REVOLLO FERNANDO
237. MICHEL PORTUGAL FREDDY
238. PACHECO SANDOVAL FRANCISCO
239. MENDOZA ORDONEZ RANIRO JAVIER
240. MARTINEZ PIMENTEL FELIX
241. TORREZ TORDOYA WILLIAN
242. UMAÑA ARNEZ WILFORD
243. BELLIDO COLQUE GERMAN
244. MENDOZA DURAN JOSE LUIS
245. MORALES TORRICO JUAN ROBERTO
246. PEREZ SEJAS ENRIQUE
247. MACIAS VIDAL PATRICH EDGAR
248. ARANCIBIA DAVILA JAIME JULIAN
249. VILLARROEL GONZALES EDGAR
250. BARRIOS PARADA ALAN

Los postulantes aceptados condicionalmente, deberán presentar la documentación y cancelación de la matrícula exigida en el Prospecto de Admisión, a partir del día LUNES 18 hasta el día VIERNES 22 de los corrientes IMPOSTERGABLEMENTE.

EN LA CIUDAD DE LA PAZ:
Departamento VI-Enseñanza - 1er. piso del Comando General de la Fuerza Aérea (Av. Montes).
EN LA CIUDAD DE COCHABAMBA:
Grupo Aéreo Nº. 51
EN LA CIUDAD DE SANTA CRUZ:
Colegio Militar de Aviación "Gral. Germán Busch".

Se fija como fecha de incorporación a los postulantes aceptados condicionalmente, el día LUNES 25 del presente en la Sede del Colegio Militar de Aviación ciudad de SANTA CRUZ, munidos de las prendas y útiles especificados en el Prospecto de Admisión, excepto el Uniforme de Fatiga y Botas de Combate.

La Paz, 15 de enero de 1982
Cnl. DEMA. Mario Guzmán Moreno
JEFE DEL DEPARTAMENTO VI-ENSEÑANZA EMGFA

JGC/LGA/ecc.
(Sello: República de Bolivia.- Departamento VI-Enseñanza Comando General de la Fuerza Aérea.

¿PROBLEMAS

...de almacenamiento?

SOCIVAL TIENE LA SOLUCION

HA CONSTRUIDO EXCLUSIVAMENTE DEPOSITOS DE HORMIGON ARMADO PARA TODO TIPO DE MERCADERIAS, MAQUINARIAS ELECTRODOMESTICOS, FERRETERIA ARTICULOS DE PRIMERA NECESIDAD.

INGRESO DE VEHICULOS PESADOS • MONTACARGA
VENTAS DESDE 150 M² • EXCELENTE UBICACION
INFORMES: Batallón Colorados 38 Int. 3
ENTREGA INMEDIATA

Comisión de Cancillería viajará a comprobar penetración extranjera

Entre mañana y el miércoles, la comisión designada por el Ministerio de Relaciones Exteriores viajará a la región fronteriza de Beni y Pando con el Brasil, para verificar la denuncia sobre penetración extranjera en esos territorios y explotación de oro y riquezas naturales en el área de Cachuela Esperanza.

La denuncia fue hecha por el Canciller Gonzalo Romero, en reunión de Gabinete y, de inmediato, el gobierno dispuso que dos comisiones, una del Ministerio de Relaciones Exteriores, y otra del Ministerio de Minería y Metalurgia, viajen a regiones de Beni y Pando para comprobar los hechos y, en base de su informe, tomar las medidas a que hubiere lugar.

La comisión de la Cancillería estará presidida por el Director General de Límites, Gral. Oscar Wilde Fernández. El Ministerio de Minería no hizo conocer aún, el nombre de la persona que encabezará la comisión.

La denuncia del Canciller confirmó otras que se hicieron anteriormente, por parte de pobladores de las zonas fronterizas, sobre la penetración pacífica de ciudadanos brasileños a territorio boliviano, para establecer fundos agrícolas. La explotación de piedras semipreciosas en la región de La Gaiba y la violación del espacio aéreo nacional por avionetas brasileñas, actualizaron informaciones sobre trabajos de explotación de riquezas naturales en la zona de Cachuela Esperanza, en el Beni. En base de ellas y de informaciones propias, el Canciller hizo la denuncia.

PROBLEMA MARITIMO

Gonzalo Romero iniciará las reuniones de consulta con los ex-cancilleres, a partir de febrero próximo, según anticipó la Cancillería. Esas reuniones están destinadas, conforme adelantó Romero, a recibir opiniones sobre el problema marítimo y delinear la estrategia que seguirá Bolivia en su política respecto a Chile.

Esa ronda de consultas será ampliada con las organizaciones cívicas para conocer criterios y unificarlos. Este plan desembocará en una reunión ampliada con los ex-cancilleres, expertos en materia internacional y entidades cívicas, para barcar, en su conjunto, el contexto del problema marítimo.

El tratamiento del problema de retorno al océano Pacífico fue actualizado con la resolución aprobada por la Organización de los Estados Americanos, en su asamblea general de Santa Lucía, que recomendó a los países directamente interesados en el problema —Bolivia, Chile y Perú— buscar un acuerdo que permita satisfacer la demanda boliviana.

GALERIA DE CANCILLERES

Finalmente, el Ministerio de Relaciones Exteriores, el próximo jueves, inaugurará en un acto especial previsto para el mediodía, la Galería de Cancilleres. Los retratos de los ministros de Relaciones Exteriores, figurarán a ambos costados del Salón de Honor de la Cancillería.

PRESENCIA

Gral. Luis García Meza y otros generales pasaron a la reserva

El Gral. Luis García Meza, otros generales y jefes de las promociones militares de 1950 y 1951 pasaron a la Reserva Activa de las Fuerzas Armadas, según señala la Orden General de Destinos madas, según señala la Orden General de Destinos aprobada a fines de diciembre pasado. Una confirmación de está noticia fue dada en el Estado Mayor General del Ejército, ayer.

La explicación de tal disposición castrense hace referencia al artículo 149 de la Ley Orgánica de las Fuerzas Armadas y disposiciones de su Ley de Administración. La información fue anticipada por algunos medios de comunicación, pero no había sido confirmada sino hasta ayer, en que quedó oficializada.

La información ha señalado que los generales y jefes que egresaron del Colegio Militar en 1950 y 1951, al haber cumplido los años reglamentarios de servicio, fueron pasados a la Reserva Activa de las Fuerzas Armadas. Entre ellos figuran miembros del Ejército y de la Fuerza Aérea y algunos que fueron destinados a la Fuerza Naval, ahora denominada Armada.

Además de García Meza, también pasaron a la Reserva Activa los generales Rubén Rocha Patiño y Jorge Aguila Terán, así como el Ministro de Trabajo y Desarrollo Laboral, Cnl. Guido Suárez Castellón.

Se informó, asimismo, que el Gral. Alberto Natusch Busch, debido a problemas internos en la institución armada, no ha completado el tiempo reglamentario de servicio, ya que estuvo separado de aquélla.

Según ENA

Está garantizado abastecimiento de arroz hasta cosecha de 198

"El abastecimiento de arroz está plenamente garantizado y no se presentarán problemas en la provisión de este artículo de primera necesidad", declaró a PRESENCIA el Gerente Financiero de la Empresa Nacional del Arroz (ENA), Jaime Roda.

Señaló que en los depósitos de ENA hay disponibles, para su comercialización, 114.000 quintales de arroz correspondientes a la cosecha de 1981.

La consulta fue efectuada ante la demanda de artículos de primera necesidad que el comercio local experimentó en los últimos días.

Reconoció que, últimamente, la población había adquirido cantidades razonables del producto, con el fin de abastecerse y no confrontar dificultades en el futuro.

Dijo que el volumen de las ventas efectuadas en los últimos sesenta días sobrepasó los niveles normales de consumo de la población. "Existe, en el momento, un sobreabastecimiento de arroz en todo el mercado detallista y a nivel de consumidores" agregó.

COSECHA 1981

Rada informó que las compras efectuadas a los productores de arroz, de la cosecha de 1981, alcanzaron a 15.000 toneladas.

Esa cantidad corresponde a tres categorías del grano; 3.000 toneladas a la categoría superior; 5.000 toneladas a la categoría buena y 7.000 toneladas a la popular.

Los precios vigentes en la comercialización del grano, en La Paz, son: $b. 956, para el tipo superior, por quintal, y el tipo bueno y $b. 864 para el tipo Estos precios rigen para el producto en la ciudad de La Paz.

El mayor centro productor de encuentra en el departamento de en la región de Buena Vista, donde complejo de silos.

El Gerente Financiero de la Arroz anotóque, en Santa Cruz, se ciento de la producción nacional, ciento restante está repartido en toras de Alto Beni y del Chapare tamentos de La Paz y Cochabamba

Dijo que, con el propósito de los cultivos de arroz, ENA realiza destinados a determinar el potencial

Anotó que esa entidad tenía esperanzas en que,en poco tiempo departamento del Beni se convierta los principales productores de ese gra

En cuanto a la cosecha de 198 que las labores serán iniciadas el pr de febrero. No proporcionó cifras volúmenes de producción para este dijo: "Existen perspectivas para que se logre una buena cosecha".

Informó también sobre la situ administrativa de ENA. Dijo que es estatal logró un superávit en la gest Explicó que ENA no recibe ayuda General de la Nación y que el sist bajo con los productores se realiza créditos "warrant". Se recibieron 240 millones de pesos del Banco Cen

Proyectan instalar laboratorios de control de calidad alimenticia

La Dirección de Normas y Tecnología del Ministerio de Industria y Comercio proyecta la instalación de laboratorios de control de calidad de los alimentos y poner en práctica un mecanismo de defensa de la economía del consumidor.

Según información de esa entidad, la instalación de los laboratorios demandaría una inversión de $b. 1.2 millones.

Aunque la información no explica en qué consistirán los mecanismos de defensa de la economía del consumidor, anota que "el proyecto propugna la adopción de medidas precisas para ejercer una estricta defensa de la economía".

Se indica que la Dirección de Normas y Tecnología cuenta con una infraestructura técnica adecuada para poner en práctica una política de control de calidad; "Bolivia es, en la actualidad, uno de los pocos países que dispone de esa infraestructura".

Entre las medidas de defensa del consumidor, estarían el control del peso de los productos de venta, el control de calidad y la presentación de los artículos comestibles.

Asimismo, se proyecta la instalación de laboratorios para atender los requerimientos del sector metalmecánico, cuya función será la de verificar y controlar el funcionamiento de plantas metalmecánicas del país.

Se efectuará en La Paz

III congreso internacional sobre los cultivos andinos

En el transcurso de la primera quincena de febrero próximo, se efectuará en La Paz el Tercer Congreso Internacional de Cultivos Andinos, organizado por el Instituto Boliviano de Tecnología Agropecuaria (IBTA), se informó ayer oficialmente.

En las deliberaciones, participarán delegados de los países miembros del Acuerdo de Cartagena, además de Chile.

El informe del IBTA agrega que asistirán al congreso, técnicos y funcionarios de entidades estatales, descentralizadas y privadas, vinculadas con el sector agrícola, particularmente cultivos andinos, de Bolivia, Colombia, Chile, Ecuador, Perú y Venezuela.

Se adelantó, asimismo, que los participantes analizarán aspectos relativos a la economía, botánica y genética; mejoramiento de cultivos, prácticas culturales y otras de los cultivos andinos, especialmente quinua, cañahua, tarwi, papalisa e isaño.

Estos productos, regularmente, forman parte de la dieta de los campesinos del Altiplano y también se utilizan en la elaboración de comida criolla en las ciudades, según el informe.

Los organizadores del encuentro sobre cultivos andinos añadieron que, en las deliberaciones, se presentarán trabajos específicos e informes sobre el resultado de investigaciones agrícolas realizadas en los últimos tiempos.

El IBTA considera, por otra parte que, teniendo en cuenta la importancia alimentícia de los cultivos andinos nativos, es necesario establecer bancos de germoplasma (viveros) para la multiplicación de esas especies.

Los bancos, según el IBTA, deben establecerse como resultado de investigaciones, cruzamientos y otras prácticas técnico-científicas para mejorar la calidad y rendimiento. El IBTA cuenta actualmente con bancos de germoplasma en varias Estaciones Experimentales de su dependencia.

Nuevo representante del BID en Bolivia

Nelson R. Ocampo llegó a La Paz como representante del Banco Interamericano de Desarrollo (BID) en Bolivia, en reemplazo de Alberto P. Castillo, que fue designado para otro cargo en Washington.

Ocampo es ciudadano uruguayo. Se graduó de Ingeniero Civil. Es especialista en transportes y comunicaciones. Estudió planificación , en la especialidad de transportes.

Desde 1962, trabajó en el Ministerio de Obras Públicas del Uruguay donde fue Director Ejecutivo de la Dirección de Obras de Desarrollo Económico.

Estuvo vinculado al sector privado a través de estudios de factibilidad y diseño de plantas industriales.

Ingresó al BID en 1973, en la División de Infraestructura del Departamento de Análisis y Proyectos, responsable de la evaluación y supervisión de la ejecución de estudios y proyectos de transporte.

"Fundación de los Andes", entidad cívico-cultural

Fue organizada en la ciudad de La Paz la "Fundación de los Andes". Sus socios explicaron que es una "entidad cívico-cultural", conformada por "profesionales bolivianos que persiguen objetivos altamente positivos para el país en todas las ramas del quehacer humano, especialmente en cuanto se refiere al impulso de la cultura nacional, obtención de becas internacionales, protección del vasto patrimonio cultural, acciones de bien social e impulso económico".

El directorio de la fundación fue posesionado el viernes. Esta conformado por el Sr. José Gamarra Zorrilla, Presidente: Dr. Erick Arispe Cáceres, Vicepresidente: Sr. Oswaldo Rivera Sund, Segundo Vicepresidente: Ing. René Mariaca, Tercer Vicepresidente: Dr. Fernando Oblitas Mendoza, Cuarto Vicepresidente: Lic. René Soto Siles, Delegado General y Sr. Eddy Pando, Tesorero.

José Gamarra se refirió en su discurso a los propósitos de la fundación que, dijo, serán impulsados sin ánimo de figuración personal ni de lucro económico y si, con sincero afán de servir a la Nación. Mencionó las raíces y cultura de lo que ahora es Bolivia, elogió su pasado, el incario y la acción de los quechuas y aymaras.

Aclaración sobre incidentes en El Prado, después de una misa

Familiares de las personas fallecidas durante un allanamiento efectuado por agentes de seguridad en la ciudad de La Paz, visitaron PRESENCIA para aclarar que ellos no programaron ni realizaron ninguna manifestación después de la misa que se cumplió en el templo de María Auxiliadora el viernes.

"Lo que habíamos programado y suspendido después debido a la lluvia - dijeron- era una romería y fue con ese objetivo que llevamos coronas de flores". Afirmaron que, una vez que se decidió suspender la romería cuando los familiares procedían a recoger las coronas los policías dispararon gases lacrimógenos y actuaron con violencia.

Denunciaron que ya antes, en el templo, "sin respeto al recinto y al dolor de los familiares de las personas fallecidas, agentes que se hacían pasar por fotógrafos, sacaban una y otra fotografía, de las personas asistentes y también de los sacerdotes".

Afirmaron que su actitud de hacer celebrar misas no tiene nada que ver con actividades políticas o pronunciamientos del partido al que pertenecían los fallecidos Hicieron notar que estos actos religiosos así como las romerías no se hallan prohibidas.

N. de R. Ante la denuncia de que algunos de los fotógrafos que tomaban numerosas vistas de los asistentes, dijeron que representaban a PRESENCIA, aclaramos que nuestro diario no envió fotógrafo alguno a la misa.

Sepelio del periodista Pablo Arrieta

Ayer fueron sepultados los restos mortales del periodista Pablo Arrieta Velásquez, que falleció en la ciudad de La Paz después de una prolongada enfermedad. En palabras pronunciadas en el salón de la Asociación de Periodistas, donde fueron velados sus restos, René López Murillo, se refirió a la vida de Pablo Arrieta, a su tarea periodística, su honestidad y sensibilidad puesta al servicio de su pueblo. Mencionó su libro "Crónica de un niño solo", en el que Arrieta, su autor, refiere algunos recursos de su niñez.

Expresó que su ejemplo será el recuerdo que mantenga viva su memoria.

La Contraloría investiga el extravío de 136 expedientes

El Contralor General de la República, Gral. Antonio Obando Rojas, dispuso que se realice una "severa investigación" destinada a aclarar el extravío de 136 expedientes por un monto de 16 millones de pesos, que cursaban en la Contraloría.

Informó que el extravío de esos expedientes fue advertido cuando se realizó un inventario. "El caso me alarma y me preocupa. Se ha dispuesto una investigación para que se haga una labor detenida y se sancione drásticamente. "Es difícil decir de qué entidad se perdieron los expedientes o las personas a quienes correspondía", dijo.

Anunció que, después de haberse realizado un inventario sobre los juicios coactivos que se procesan en la Contraloría, se llegó a la conclusión de que hay 6.000 expedientes con mandamiento de aprehensión, por un monto de $b. 36.000.000. Los expedientes en procesamiento, para notificación por edicto, ascienden a $b. 64 millones.

VIAJE

Obando Rojas informó que viajará a Trinidad "la próxima semana o en un momento oportuno" para regularizar algunas anomalías registradas en la Contraloría de esa capital y en Guayaramerín.

"Tengo urgencia de viajar por el hecho de que el Contralor de Trinidad trabaja en forma interina y vamos a regularizar esa situación. Lo propio ocurre en Guayaramerín. Allí, el personal, en cierta forma, ha sido removido sin permiso de mi autoridad. Esto es un atropello a mis funciones y quiero estar presente para sancionar y definir la situación", afirmó.

Consultado sobre la entrega de la documentación original del caso "La Gaiba" el Contralor dijo: "Es un caso cerrado que no quisiera tocar. Saben perfectamente que el Presidente del Comité Cívico Pro Santa Cruz, hizo llegar al Fiscal los documentos para iniciar juicio. Ya no requieren nuestra cooperación".

OTROS CASOS

Respecto a denuncias sobre irregularidades en la explotación de oro en Pando, señaló: "Es un problema del Ministerio de Minería. El es el responsable de tomar acciones para determinar las medidas que se deben adoptar. Si el ministro lo cree conveniente, la Contraloría tomará parte".

Afirmó que "no se trató" con el Presidente de la República el caso del extravío de vidrios "Ray ban" destinado a la piscina Olímpica de Alto Obrajes. "Con el Presidente, fue una visita de cortesía. Después de esto, fue el permiso para viajar a Trinidad y Guayaramerín", explicó.

Este año ,se industrializarán 100 Tons. de quínua, en Huarina

El Instituto Boliviano de Tecnología Agropecuaria (IBTA) se ha propuesto procesar este año 100 toneladas métricas de quínua, en la Planta Industrializadora de Huarina, provincia Omasuyos del departamento de La Paz, se anunció oficialmente.

Paralelamente, el IBTA fomentará la producción de quínua y un mejoramiento genético, para alcanzar mejores rendimientos de los cultivos.

Las iniciativas del IBTA en favor de la quínua serán materializados por la Estación Experimental de Patacamaya (La Paz) y las Estaciones de Belén (La Paz) y Mañica (Potosí).

En 1982, según el informe, el IBTA tratará de alcanzar las siguientes metas: obtener híbridos con mayor rendimiento, buena calidad de grano y contenido de proteína; seleccionar tres variedades para el Altiplano Sud (Mañica), tres para el Altiplano Central (Patacamaya) y tres para el Altiplano Norte (Belén); distribuir las nueve variedades a 10 quintales, cada una, en las tres regiones y, finalmente, producir y comercializar las 100 toneladas de quínua industrializadas en la Planta de Huarina. Entre las principales variedades, se encuentran la "Sajama" y la "Jiwaki".

En ese sentido, se realizarán, según el plan, 31 experimentos de quínua, en las tres Estaciones Experimentales mencionadas y, luego se transferirá tecnología a los productores campesinos, a través de 12 agencias de extensión, ubicadas en la zona de producción.

Asimismo, se realizarán cursos de capacitación para que los agricultores puedan llevar adelante la nueva tecnología, utilizar la semilla mejorada y realizar las nuevas prácticas culturales (fertilización y sanidad vegetal) para incrementar la producción.

La planta de Huarina, por su parte, adquirirá la producción de quínua del Altiplano Norte, en su totalidad, y a precios de fomento, para incentivar el interés de los productores.

El IBTA considera que la quínua debe convertirse en el cultivo de mayor importancia en el área, teniendo en cuenta su poder nutritivo.

Parque nacional automotor se incrementó en un 38 %

Entre 1977 y 1981, el Parque Automotor de Bolivia se incrementó en el 38,35 por ciento, que significa 41.957 vehículos.

Según el boletín estadístico trimestral del Instituto Nacional de Estadística, en el primer semestre de 1981, el parque automotor alcanzaba a 151.360 vehículos.

La distribución del parque automotor, por clase de vehículo, determina que, del total, el 22,87% corresponde a automóviles; el 21,91% a motocicletas y el 17,54% a camiones.

El boletín señala también que hay 14,13% de camionetas; vagonetas y furgonetas, 7,06%; de jeeps, 6,8%.

Finalmente, el Instituto Nacional de Estadística señala que la cantidad de ómnibus alcanza al 5,2%; de microbuses, 4,46%.

Acto de gratitud y despedida del Cabildo Metropolitano a Mons. Prat

Ayer a mediodía, en el salón de la Basílica Catedral de Nuestra Señora de La Paz, el Venerable Cabildo Metropolitano realizó un acto de homenaje y despedida a su Deán cesante, Mons. Genaro Prata, SDB.

Entre los asistentes, fuera de los miembros del Cabildo, se hallaban el embajador de Italia, Giorgio Bosco; el Subsecretario de Culto, Wálter Rico Toro; el Prefecto del Departamento, Jaime Tapia Allpaz; Mons. Jorge Manrique, Arzobispo de La Paz; Mons. Alejandro Mestre, Secretario de la Conferencia Episcopal de Bolivia; Mons. Armando Gutiérrez Granier, que fuera Arzobispo de Cochabamba, hasta que su renuncia a esa dignidad fuera aceptada; obispos auxiliares, sacerdotes, religiosos y dirigentes de movimientos laicos de apostolado.

El acto fue ofrecido por Mons. Luis Camacho quien, en su discurso, anotó que si bien la partida de Mons. Prata ha causado pena, sin embargo ella se halla mezclada de alegría por el nombramiento merecido que le ha dado la Santa Sede. Hizo notar que, en cierto sentido, Cochabamba es el núcleo de la Iglesia boliviana, sobre todo por el número de vocaciones que da. Agradeció a Mons. Prata por el fructífero trabajo realizado en La Paz y le deseó éxito y felicidad en las funciones que ahora le tocará desempeñar como Arzobispo de Cochabamba.

Por su parte, Mons. Prata se refirió al afecto con que había trabajado en La Paz y a la cooperación que recibió. Dijo que gran parte de su vida sacerdotal transcurrió en esta Arquidiócesis. Recordó que, hace poco, durante la audiencia que le concedió Juan Pablo II, explicó al Papa que Cochabamba es sede del seminario mayor boliviano y de numerosas casas de noviciado de órdenes religiosas lo que, dijo, confirma la importancia de esa sede dentro de la Iglesia Católica Boliviana. Agradeció el homenaje de que había sido objeto y afirmó que conservará siempre un grato recuerdo del Cabildo Metropolitano.

Por su lado, Mons. Jorge Manrique Hurtado, dio una cordial despedida a quien había sido hasta tiempos recientes, su obispo auxiliar; destacó la tarea cumplida por el nuevo Arzobispo de Cochabamba y la acción del Cardenal Sergio Pignedoli, ya fallecido, quien,cuando funciones de Nuncio trajo un valioso religiosos, que han una amplia labor en

Al concluir el acto un vino de honor.

Premier de Gala en Cine La Pa

El Club de Leones de la Ciudad Satélite, de El Alto, auspicia la Premier de Gala que se cumplirá el día jueves en el Cine La Paz, a Hrs. 19, con la proyección de la película francesa "La maldición del paraguas".

Los fondos a recaudarse serán destinados al Kindergarten Eva Perón, de Villa Dolores, y a la conclusión del

Parque de los Leones el Plan 561 de Ciudad

Anunc en PRESENC

CINF
CENTRO DE INFORMATICA
PASAJE CORNEJO MANANI 1974
MEDIA CUADRA DE LA CALLE LANDAETA
La oportunidad que esperaba,
ESTUDIE
TECNICO EN DESARROLLO DE SISTEMA DE INFORMACION
CONTABILIDAD GERENCIAL COMPUTARIZADA.
TECNICO EN ARREGLO Y MANTENIMIENTO DE COMPUTADORAS.
CONTADOR GENERAL EN CONTABILIDAD COMPUTARIZADA.
AUXILIAR DE CONTABILIDAD COMPUTARIZADA.
TECNICO MEDIO EN COMPUTACION.
CATEDRATICOS ESPECIALIZADOS
RECOJA SIN PERDIDA DE TIEMPO SU PROSPECTO GRATIS
SUCURSALES
SUCRE CALLE CAMARGO 558 TEL 21269
ORURO PTE MONTES 1710 TEL 35140

COLEGIO MEDICO DEPARTAMENTAL DE LA PAZ

ASAMBLEA GENERAL ORDINARIA

De conformidad con disposiciones estatutarias vigentes y ante la Convocatoria de nuestra entidad matriz al Congreso Nacional Ordinario a realizarse en la ciudad de Santa Cruz de la Sierra, del 25 al 27 de marzo del presente año, el Consejo Departamental de La Paz, convoca a los colegas afiliados a la Asamblea General Ordinaria que se llevará a efecto el día lunes 25 de enero próximo, a Hs. 19.00 en la sede de calle Ballivian Nº. 1266.

ORDEN DEL DIA

(1) Análisis de actividades del Fondo Complementario de Jubilación médica.
(2) Revisión de Estatutos.
(3) Elección de Delegados de base al Congreso Nacional.
(4) Varios.

De no lograrse el quorum requerido por reglamento pertinente, la Asamblea se llevará a efecto veinticuatro horas después (día martes 26 de enero), y sus resoluciones se adoptarán con el número de asistentes

La Paz, enero de 1982

Dr. Eduardo Aranda T.
PRESIDENTE

Dr. Luis Tamayo M
STRIO GENERAL

INGRESO A LA UNIVERSIDAD: ENERO 28
ENTRENAMIENTO PRACTICO INTENSIV
Av. Mcal. Santa Cruz 1295 (so. colon) Ultimo Grupo! Lunes

"EL CUARTO PODER EN ACCION"
SE TRANSMITE POR RADIO NACIONAL
Desde La Paz para toda la República
ESCRIBE Y LEE JOSE CARRANZA PEREZ
EL INFORMATIVO MAS COMPLETO
A LAS 7 y 30 Hrs. EN LA MAÑANA
13 Hrs. AL MEDIO DIA
21 Hrs. EN LA NOCHE
KHz 540 650 850 1200
1390
LA PRIMERA EMISORA DEL PAIS
Dirigida por ENRIQUE COSTAS SALMON

981

umentó dependencia de xportaciones de estaño

s dificultades icas nacionales y la avorable coyuntura cional hicieron que, se incrementaría la encia de nuestra ía respecto a las iones de estaño.

ún un informe de la ción Nacional de Medianos, la par- ón del estaño, en el to de las ex- nes minero-meta- se incrementó de 63 nto, en 1980, a 65 por el año pasado.

conjunto, se registró ía del valor de todos inerales exportados. caso del estaño, el dual disminuyó pese al ento de la producción o por los sectores y privado.

1980, el valor total de portaciones minero- rgicas llegó a 640 es de dólares. El año , no se alcanzó la cifra millones, debido a la de las cotizaciones acionales de los ipales productos os bolivianos.

preponderancia del resultó también fa- a por la baja del le la plata que, en 1981, no pudo mantener el ritmo ascendente registrado el año anterior. La producción de plata se incrementó en un nueve por ciento, pero la cotización promedio bajó en un 50 por ciento.

Sólo en los casos del wolfram, el zinc y el antimonio, se registraron ligeros incrementos del valor, añade el boletín.

Según los mineros medianos, las dificultades económicas impidieron impulsar los proyectos de diversificación de la producción minera nacional. De esa manera, no se pudo hacer frente, con efectividad, al irregular comportamiento de los mercados internacionales, en los que unos productos mineros subieron de precio y otros mantuvieron una acentuada tendencia descendente.

SECTORES

La disminución del valor de la producción minera fue general, aunque registró marcadas diferencias entre los sectores productivos nacionales.

La COMIBOL fue el subsector que experimentó un mayor descenso, con un valor producido inferior al de 1980, en aproximadamente 115 millones de dólares.

El valor de la producción de la minería mediana bajó en 14 millones, en tanto que el de la minería pequeña disminuyó en dos millones.

Precio promedio semanal del estaño subió a 7,29 dólares

La cotización promedio del estaño subió, en la última semana, a 7,29 dólares la libra fina, seis centavos más que el promedio de la semana anterior, en la Bolsa de Metales de Londres.

En la primera semana de enero, el estaño había alcanzado un precio promedio de 7,23 dólares la libra fina, con claros indicios de una tendencia ascendente significativa, según informaciones oficiales. Esos indicios parecieron confirmarse con el ascenso registrado en los últimos días, aunque varios expertos mineros expresaron su preocupación porque, en las ventas a noventa días, el precio del estaño se mantiene por debajo de los siete dólares. En libras esterlinas, el precio del estaño registró "alzas realmente importantes", de acuerdo con informes de agencias noticiosas transnacionales, pero el impacto, convertido a dólares americanos, resultó disminuído por la baja de la cotización de la moneda inglesa.

Expertos mineros bolivianos dijeron que el precio del estaño podría registrar modificaciones importantes, en la segunda quincena de enero, en función de los informes oficiales sobre el comportamiento del mercado, en 1981. Esos informes se conocerán durante la próxima reunión ordinaria del Consejo Internacional del Estaño, que se realizará próximamente en Londres.

Contrariamente al comportamiento del estaño, el precio del oro registró una baja constante. A comienzos de la última semana, se vendía en Londres a 389 dólares la onza, pero el pasado viernes se cotizaba en 376,50 dólares.

El precio de la plata también bajó, cerrando las operaciones semanales a menos de ocho dólares la onza.

En los demás metales, no se registraron variaciones de importancia.

Gobierno reglamentó impuesto anual a la renta de personas

El gobierno, a través del Decreto Ley 18792 de cinco de enero de 1982, reglamentó el impuesto anual sobre las rentas provenientes de la inversión de capital, del trabajo o de la aplicación conjunta de ambos factores, y sobre las ganancias, beneficios o ingresos considerados como rentas gravadas.

El título primero del citado Decreto Ley, en sus artículos primero, segundo y tercero, se refiere a la norma general del impuesto, al concepción de renta y los beneficios y ganancias considerados como rentas. En el artículo cuarto, se refiere al concepto de enajenación.

A continuación el texto del titulo primero:

Articulo 1°.- NORMA GENERAL: Establécese un impuesto anual sobre las rentas provenientes de la inversión de capital, del trabajo o de la aplicación conjunta de ambos factores, y sobre las ganancias, beneficios o ingresos considerados expresamente en este Decreto Ley como rentas gravadas.

Articulo 2°.- CONCEPTO DE RENTA: Constituyen rentas comprendidas en este Decreto Ley, cualquiera fuera de su denominación o forma de pago:

a) Los resultados de alquilar, subalquilar u otra forma de explotación de inmuebles urbanos o rurales.

b) Los resultados de alquilar, subalquilar, u otra forma de explotación de cosas muebles, derechos, concesiones mineras y agropecuarias.

c) Los resultados de la colocación de capitales, sean éstos intereses, rendimientos, dividendos, participaciones y cualquier otro ingreso proveniente de la inversión de aquéllos.

d) Los resultados, utilidades, regalías y ganancias provenientes de las actividades comerciales, industriales, de servicios y de cualquier otro tipo, comprendidos en el impuesto a la Renta de Empresas, cuando sean percibidas por los dueños, socios, asociados, accionistas y otros integrantes de las empresas.

e) Los sueldos, remuneraciones, honorarios y otras compensaciones similares que se obtengan a raiz del ejercicio de profesiones, prestación de servicios comerciales, industriales o similares, oficios, artes, ciencias o actividades lucrativas análogas y de la prestación de servicios de cualquier indole, incluyendo actividades deportivas profesionales.

Articulo 3°.- BENEFICIOS Y GANANCIAS CONSIDERADAS COMO RENTAS: Además de las rentas indicadas en el Articulo anterior, serán computables, para la determinación del impuesto, los resultados netos provenientes de la enajenación de:

a) Terrenos urbanos o rústicos que integran el patrimonio particular del contribuyente en tanto no medie, para su realización, una actividad empresarial, en la forma y condiciones dispuestas por la reglamentación.

b) Inmuebles en general en la condición y circunstancias fijadas el el inciso precedente.

c) Propiedades y concesiones mineras y agropecuarias en la condición y circunstancias fijadas en la Reglamentación.

d) Bienes adquiridos como retribución por el ejercicio de operaciones comprendidas en este impuesto.

e) Bienes muebles cuya depreciación se admite para la determinación de las rentas netas.

f) Derechos de llave, patentes, marcas y similares.

g) Bienes que ingresan al patrimonio particular del contribuyente como resultado de la liquidación de las actividades empresariales o colocación de capitales, en la forma y condiciones establecidas por el Reglamento.

h) Empresas, negocios y firmas; cuotas sociales; participaciones; concesiones de explotación y otras similares.

i) Acciones nominativas o al portador, o cualquier otro documento representativo de la titularidad de capital de una empresa.

Serán computables, también para fines de la determinación del impuesto:

j) Las regalias originadas en la utilización de cosas, muebles, bienes o derechos.

k) La diferencia entre el valor en plaza de los bienes adjudicados a los socios y su haber patrimonial —valor de aporte o adquisición más utilidades gravadas no retiradas— en los casos de retiro de socios o disolución de sociedades.

l) Los incrementos patrimoniales que excedan el monto total de las rentas declaradas por el contribuyente u otros importes capitalizables. Dichos incrementos se considerarán como renta del ejercicio en que se produzcan, debiendo ajustarse con el valor de los bienes dispuestos o consumidos estas y otros importes según procedimiento que determinará la Reglamentación.

REGLAMENTO: Se consideran rentas de tercera categoria, las provenientes de la enajenación de bienes inmuebles, urbanos y rústicos, asi como de terrenos por el sistema de loteo que integran el patrimonio particular de las personas, cuando no medie para su realización una actividad empresarial. Constituye renta gravada en una venta de inmuebles y terrenos urbanos, la diferencia entre el precio de venta y el valor catastral actualizado por las oficinas de Catastro Urbano o el precio de compra, si éste fuera mayor.

A los efectos de los incisos a) y b), en tanto se proceda a la actualización de los valores catastrales de la propiedad urbana, se presume, sin lugar a prueba en contrario, que la venta de terrenos e inmuebles urbanos en general, origina una renta neta del diez por ciento (10%) sobre el precio de venta o del valor catastral, si este fuera mayor.

El costo para la propiedad rústica será el valor actualizado que señale el Instituto Geográfico Militar o su valor de compra, si éste fuera mayor.

Las personas naturales o sucesiones indivisas que se dediquen a la compra-venta de lotes e inmuebles como actividad habitual, tributarán tal como lo disponen los articulos 2° de esta norma y de la correspondiente al impuesto de Renta de Empresas.

Tributarán como Renta de Empresas, cuando:

a) El fraccionamiento del terreno, sea igual o superior a 10 lotes.

b) Se enajenen 10 o más lotes dentro de los dos años siguientes a la fecha de aprobación de los planos de urbanización por la Honorable Municipalidad del Distrito.

c) La venta del inmueble se produzca dentro del año siguiente a la adquisición o de concluida la construcción.

Los precios de venta de los inmuebles serán fiscalizados por la Dirección General de la Renta Interna, con la finalidad de verificar si guardan relación con los valores reales del mercado.

A los efectos del inciso c) Del articulo 3°, se presume sin lugar a prueba en contrario que la enajenación de propiedades y concesiones mineras y agropecuarias genera una renta neta del treinta por ciento (30%) y veinte por ciento (20%) respectivamente, sobre el precio de venta, el mismo que en ningún caso podrá ser inferior al costo de la propiedad objeto de la enajenación.

Los casos de los incisos precedentes a), b) y d) no están sujetos al impuesto de la Renta de Empresas, cuando los bienes hayan sido transmitidos por sucesión hereditaria o por liquidación de sociedad conyugal.

Se considera renta, por enajenación de bienes adquiridos como retribución por el ejercicio de operaciones comprendidas en este impuesto, la diferencia entre el costo y precio de venta. Se entenderá por costo, el valor que se haya fijado al bien como retribución.

También se considera renta de tercera categoria el resultado de la enajenación de los bienes que hubieran quedado en poder de los titulares a la disolución de las empresas o retiro de uno de los socios. La renta computable será la diferencia entre el precio de venta y el valor al que haya sido entregado al socio o accionista. Si los bienes recibidos fueran inmuebles y su venta se produjera después de transcurrida una gestión, desde el momento de la disolución o retiro, se procederá de acuerdo a la Reglamentación de los incisos a) y b), para establecer el costo de venta.

Constituye también renta, el resultado de la enajenación de empresas, negocios o firmas, señaladas en el inciso h) del articulo 3° del Decreto Ley. La renta se determinará restando de la participación del contribuyente, en el precio de venta, la alicuota que tuviera en el capital de la empresa. Si dentro del capital estuvieran incluidas reinversiones de utilidades con antiguedad menor a tres años, el monto de la reinversión también constituirá renta.

A los efectos del inciso i), se considera renta sujeta al pago del impuesto:

a) Para la primera transferencia del accionista original al comprador, la diferencia entre el valor de emisión y el "valor en libros" vigente al cierre de la gestión inmediata anterior a la transferencia.

b) Para las posteriores transferencias, se tomará la diferencia entre el precio de adquisición y el "valor en libros" al cierre de la gestión inmediata anterior a la transferencia.

c) La diferencia del valor establecido conforme a los incisos a) o b), según corresponda, de acciones transferidas por herencia, legado o donación; la renta así obtenida deberá incluirse en la última declaración del "de cujus", presentada por la sucesión indivisa o por el donante, en su caso.

Los valores establecidos en los incisos a) y b) se aplicarán en tanto no exista una Bolsa de Valores y posteriormente, para las acciones que no tengan cotización en ella.

El "valor en libros" es el resultado de dividir el patrimonio neto entre el número de acciones emitidas. El patrimonio neto estará constituido por la suma de capital, las reservas de capital y de las utilidades acumuladas, de la que se deducirán los déficits.

A los efectos del inciso l), se procederá de la siguiente manera:

a) Se fijarán valores impositivos de los bienes patrimoniales al principio y al final del ejercicio de acuerdo a la norma legal que establecerá la forma de calcular dichos valores.

b) Al incremento patrimonial del ejercicio se le sumarán los gastos no deducibles de la gestión a que hace referencia el articulo 46° de la presente norma legal.

Cuando no se haya presentado la documentación ésta resulte impugnable, la Dirección General de la Renta podrá presumir los ingresos y egresos del contribuyente, teniendo en cuenta: i) nivel de vida; ii) contribuyentes que se encuentran en situación análoga, y sea por la naturaleza del negocio, profesión, lugar, capital, empleo u otras situaciones similares; iii) cualquier otro elemento de juicio que esté relacionado con los probables ingresos o egresos del contribuyente.

Articulo 4°.- CONCEPTO DE ENAJENACION: Se entiende por enajenación a los efectos de este Decreto Ley, toda venta, permuta, cambio, aporte a sociedad y, en general todo acto de disposición o traslación de dominio de un bien, mercancia, derecho o concesión a título oneroso.

Informe del Ministerio de Urbanismo

Alto índice de morosidad en el pago de alquileres

Existe un alto índice de morosidad en la cancelación de alquileres, dice un informe proporcionado por el Ministerio de Urbanismo y Vivienda.

Al dar a conocer el trabajo cumplido por la Oficina de Conflictos y Locaciones en la gestión de 1981, informa que se presentaron 386 demandas por morosidad en el pago de alquileres, cifra considerada elevada, según las estadísticas elaboradas por esa repartición estatal.

En la información proporcionada, no se explican las causas del incumplimiento de obligaciones por parte de los inquilinos, pero en las reparticiones técnicas del Ministerio de Urbanismo y Vivienda se indicó que la situación económica "tiene indudable influencia en las demoras de pago de alquileres".

Se informó que en hecho generó varias demandas entre propietarios de inmuebles e inquilinos, cuya solución fue buscada en las Oficinas de Locación del Ministerio de Urbanismo y Vivienda.

Esa Oficina cumple una función "conciliatoria, antes que coactiva, porque no tiene atribuciones para imponer sanciones o ser impositiva" se explicó en el Ministerio de Urbanismo.

1.500 CASOS

La Oficina de Locaciones, atendió 1.500 casos de inquilinato. De esa cantidad, 386 corresponden a morosidad por pago de alquileres; 119 a cortes de servicios por parte de propietarios a inquilinos; 204 a incumplimiento de contratos; 119 a presiones para desocupación; 71 a desalojos para construcción; 31 a elevación de alquileres; 42 a desocupación por necesidad; 40 a reclamos por derechos de propiedad; 55 a traspasos y cesiones inconsultas; 68 a usufructos sin autorización; 84 a cierres por perjuicio a propietarios; 152 a rescisiones de contratos y 253 a abusos de propietarios y/o inquilinos.

Fueron remitidos 1.704 casos a la Justicia Ordinaria.

CORDEPAZ presentó su Plan Operativo 1982

El Presidente de la Corporación Regional de Desarrollo de La Paz (CORDEPAZ), Tcnl. Augusto Sánchez Valle, presentó el "Pian Operativo 1982" y el libro titulado "CORDEPAZ 1972 - 1981" en un acto que se realizó en el local de la institución cívica "Amigos de la Ciudad".

El Plan Operativo contiene una relación de los proyectos que serán ejecutados en 1982, con una inversión de $b. 413.965.900; $b. 375.258.400 en proyectos y $b. 38.707.500 en gastos de preinversión, con la cooperación de la Corporación Andina de Fomento (CAF), el Instituto Nacional de Alimentación y Nutrición (INAN), y el programa PL 480, de la misión CARE de Estados Unidos.

El capítulo de inversiones abarca tres sectores: Agropecuario, infraestructura física y sector industrial. El de preinversión abarca los proyectos de comercialización de papa, Parque Industrial de La Paz, estudios sobre maíz duro y otros.

En el Plan, se da prioridad al Proyecto Agroindustrial del Norte con una inversión de $b. 185.722.600 en programas agrícolas, de infraestructura vial y mejoramiento ambiental.

El libro "CORDEPAZ 1972 - 1980", firmado por Gontrán Carranza Fernández, refleja el papel desempeñado por el organismo desde su creación hasta 1980.

En el acto estuvieron presentes autoridades del departamento y representantes de organismos cívicos de la ciudad.

Un millón de pesos para Sexta Feria Vitivinícola de Camargo

El gobierno ha dispuesto el desembolso extraordinario de un millón de pesos con destino a la Sexta Feria Vitivinícola Nacional, que se realizará el próximo mes, en Camargo.

Autoridades de esa localidad, informaron a PRESENCIA qde otros 150 mil pesos serán aportados por la Corporación de Desarrollo de Chuquisaca.

Las gestiones, en La Paz, se realizaron por intermedio del Ministerio de Planeamiento y Coordinación y permitirán la reanudación de esa feria que, según disposiciones vigentes, debe realizarse cada tres años. La Quinta Feria Vitivinícola se cumplió en 1977; la que estaba programada para 1980 no pudo cumplirse por falta de recursos.

El financiamiento conseguido del gobierno servirá también para realizar algunos trabajos de acondicionamiento del coliseo de Camargo, donde se instalarán los principales "stands" de la feria, que incluirá la exposición de algunos productos artesanales.

El alcalde y vicepresidente de la feria, Dante Perasso, y el subprefecto de Nor Cinti, Antonio Romero, dijeron que la convocatoria será publicada en los próximos días.

Dijeron que las gestiones tuvieron éxito con la intervención de los ministros de Transportes, de Relaciones Exteriores, de Trabajo y de Energía e Hidrocarburos, y del Gral. Raúl López Leytón.

Si se agiliza el desembolso del financiamiento gubernamental, la Sexta Feria Vitivinícola podría realizarse antes de carnaval, señalaron.

creará Consejo nteramericano e Universidades

l primero de marzo no, en la sede de la nización de Estados ricanos (OEA), en ington, será creado el jo Interamericano de ersidades, informó el or de la Universidad or de San Andrés SA), Luis Fernando . Añadió que la UMSA icipará en el acto de amiento de ese or- smo, en representación Universidad Boliviana.

El Consejo in- neamericano de Uni- idades, según el in- me, promoverá la in- stigación científica, educa- va, económica y social, como retribución para dicar los problemas fundamentales del desarrollo nacional o regional.

Promoverá, asimismo, la utilización de la capacidad académica en la solución de los problemas regionales.

Nuevo directorio de Amigos de la Ciudad

La institución cívica de La Paz, "Los Amigos de la Ciudad" realizó el pasado miércoles elecciones para renovar su directorio para la gestión 1982-1983.

Representantes de esa institución informaron que ganó las elecciones el Dr. Jaime Daniel Ortiz.

El nuevo Presidente de la institución, Dr. Jaime Daniel Ortiz, informó que su posesión se realizará el 29 de enero, recordando la inmolación de Pedro Domingo Murillo.

Ciudadanos chilenos enjuician a AADAA por "beneficios sociales"

"Cuidadores" de Iquique reclaman el pago de dos millones de dólares.-

Chilenos de Antofagasta amenazan también iniciar juicio por el mismo motivo.

Ciudadanos chilenos, empleados como cuidadores de mercadería en bodega abierta, en Iquique, enjuician a la Administración Autónoma de Almacenes Aduaneros (AADAA) por "beneficios sociales" y reclaman el pago de dos millones de dólares por ese concepto.

Otros, en Antofagasta, también empleados eventualmente, amenazan también con iniciar juicio contra AADAA por el mismo motivo.

El Administrador General de AADAA, Fernando Pizarroso Salinas, explicó a PRESENCIA que la demanda se inició en 1979.

"Estos ciudadanos chilenos no son empleados de la institución, son contratados eventualmente para el cuidado de la mercadería, de acuerdo a un convenio comercial entre Bolivia y Chile".

"Los chilenos realizan este trabajo en base a un pago por servicio de viaje de ida y vuelta, autorizado por ambas partes, de acuerdo al convenio comercial", señaló.

Añadió que, entre el personal chileno y AADAA no existe ningún contrato pero "esta gente tomó su trabajo o empleo como si fueran empleados de planta", dijo.

EL JUICIO

Pizarroso informó que la demanda en contra de AADAA fue presentada en Arica en 1979 y los tribunales de aquella ciudad fallaron en contra de AADAA. "Sin embargo la defensa de AADAA, que la efectúa un abogado chileno debido a que un boliviano no puede ejercer su profesión en ese país, presentó apelación y ganó en Iquique, motivo por el cual el caso pasó a la Corte Suprema, que emitirá el fallo definitivo", explicó.

Anunció que, en caso de que el fallo sea favorable a los ciudadanos chilenos, AADAA buscará los canales necesarios para que se de vigencia a los convenios bilaterales, a través del Ministerio de Relaciones Exteriores.

INSTITUTOS DE GASTROENTEROLOGIA BOLIVIANO-JAPONES

Invitan a médicos y estudiantes del país a las "1ras. JORNADAS BOLIVIANO-JAPONESAS DE GASTROENTEROLOGIA".

Programa Oficial:

Conferencias especiales:

— Hepatitis Viral — Dr. Toshio Shikata
— Cáncer Gástrico — Dr. Koichi Tamura
— Diagnóstico por imágenes de los tumores abdominales — Dr. Coichiro Kido
— Correlación clínico-patológico de las enfermedades digestivas — Dr. Noboru Fukunaga

Simposios y Mesas Redondas:

— Enfermedades del hígado y vías biliares
— Cancer gástrico
— Enfermedad ulcerosa péptica
— Dolicomegacolon
— Cáncer recto-colónico

Informes Estadísticos de los Institutos de Gastroenterología de La Paz, Sucre y Cochabamba.

Fecha: 25 - 27 de enero de 1982.

Local: Auditorium del Instituto de Gastroenterología — La Paz.

Inscripciones abiertas en la Secretaría de Dirección.

Declaratoria en comisión para los inscritos de acuerdo a Resolución Ministerial 1182.

En el último bimestre de 1981

Fueron sembradas en Potosí 200 Has. de trigo "Jaral"

En los meses de noviembre y diciembre pasados, el Ministerio de Asuntos Campesinos y Agropecuarios sembró 200 hectáreas de trigo de la variedad "Jaral" en estaciones experimentales del departamento de Potosí, se informó oficialmente.

La siembra fue ejecutada por la Oficina regional, en coordinación con el Instituto Boliviano de Tecnología Agropecuaria (IBTA).

De esa manera, según el informe, se trata de averiguar el rendimiento de la variedad "Jaral" en las condiciones climáticas y de tierra del departamento de Potosí.

En el informe sobre las actividades de la Oficina Regional en Potosí, se dice, asimismo, que se sembraron 20 hectáreas de cebada de la variedad "Promesa 76" y dos de la variedad "IBTA-80", con la participación de agricultores interesados.

En cuanto a la producción de papa, el informe dice que se sembraron 84 hectáreas de la variedad "Sani Imilla".

Los técnicos de la Oficina Regional del MACA en Potosí, por otra parte, intervinieron en los meses de noviembre y diciembre en la vacunación de 275 cabezas de ganado bovino contra la fiebre aftosa, 140 cerdos contra la cólera, y en el control de parásitos en 150 ovinos para evitar la enfermedad denominada "fasciolasis".

Las autoridades agropecuarias organizaron también el Cuarto Encuentro Regional de Productores de Quínua, en la localidad de Mañica, provincia Nor Lípez. Asistieron 148 agricultores de cuatro provincias del departamento de Potosí, dos de La Paz y una de Oruro.

En el encuentro, se analizaron las políticas oficiales de fomento a la producción de quínua, la necesidad de organizar un mercado seguro para el producto, establecer costos de producción e industrialización, la organización regional de los productores y la puesta en marcha de una planta beneficiadora de quínua en Potosí.

El Centro de Desarrollo Forestal (CDF), por su parte, sembró en los dos últimos meses, 15.300 plantas de las variedades "Eucaliptus globus" y "Olmos", en nueve comunidades potosinas.

DINAJU contribuye al programa de forestación del altiplano

La Dirección Nacional de Juventudes contribuye a los programas de forestación que se realizan en áreas del altiplano, mediante la donación de árboles y plantas, y su entrega a comunidades campesinas y autoridades provinciales. La información ha proporcionó esa oficina, al dar cuenta de que, el último martes, una comisión hizo un recorrido por diez comunidades de la provincia Aroma, departamento de La Paz, para entregar arbolitos.

El programa de forestación del altiplano, que se inició en 1980, con la plantación de aproximadamente 30.000 árboles, prosigue en 1981. Se han entregado ya 15.000 arbolitos, cantidad que será incrementada hasta fin de mes.

El pasado martes 12, la comisión de la Dirección Nacional de Juventudes visitó las comunidades de Marquiriví, Colquencha, Iruma Pumani, Santiago de Ilallagua, Totorani, Ventilla, Cosmini, Calamarca y Llucturi. En esos lugares, el Director Nacional de Juventudes, Jorge Castro Menacho, en compañía del representante de la Prefectura, Waldo Obitas, y del Jefe del Departamento de Forestación de la Alcaldía, Luis Rodriguez, entregó a las autoridades provinciales y a los centros juveniles organizados en provincias plantas de eucaliptos, pinos y retamas.

El jueves 14, se enviaron 2.000 plantas a las localidades de Yajachi y Tacachia, en la provincia Murillo.

FALLECIMIENTO

En la paz del Señor y confortado con los auxilios de la Santa Religión Católica, ha dejado de existir el que en vida fue abnegado padre:

Señor: ADOLFO BELTRAN ALVAREZ

Benemérito de la Patria

(Q.E.P.D.)

Rolando, Abel, Pedro, Eberth, Raúl, hijos; Alicia, Martha (ausente), Hortencia (ausente), hijas políticas, José Beltrán, Alicia vda. de Franco, Graciela de Cruz (ausente), Angélica vda. de Lanza, hermanos; los nietos, primos, sobrinos y demás familia ruegan a sus amistades, personas piadosas en forma especial a los Beneméritos de la Patria, residentes tupiceños se dignen asistir a la traslación de los restos mortales del extinto al Cementerio General el día de hoy domingo 17 del presente a horas 16.30 p.m.

El cortejo fúnebre partirá de la calle Canónigo Ayllón Pasaje Nº. 874 (San Pedro).

Su asistencia a este acto de piedad cristiana comprometerá la eterna gratitud de la familia doliente.

SERVICIOS DE POMPAS FUNEBRES ALIAGA CALLE FIGUEROA Nº. 775 TELS. 325676 - 364800.

En la Paz del Señor y confortada con los auxilios de la Santa Religión Católica y la bendición papal ha dejado de existir la que en vida fue ejemplar madre y cariñosa esposa:

Sra. MANUELA GARCIA DE GARCIA

Q.E.P.D.

Ciriaco García García, esposo; Teodoro García G., Abelardo García (ausente) Evelio García (ausente), Mary García de Franco, hijos; Cnl. DESP. Arturo Franco García, Nancy Cueto de García, Gladys Borda de García, Dorys López de García, hijos políticos; Nelson, Yobanka, Ronald, Edgar, Ivan, Edwin, Wilson, Fabiola y Priscila, nietos; y demás familiares ruegan a sus amistades en forma especial a la Colonia Española, Policía Boliviana, Cuerpo Médico y Enfermeras de la Clínica Policial Virgen de Copacabana, Asociación de Esposas de Jefes y Oficiales de la Policía Boliviana, Voluntariado de Damas de la Clínica Virgen de Copacabana, se dignen asistir a la misa de cuerpo presente a hs. 10 y 30 a.m. y a la traslación de los restos mortales de la extinta al Cementerio General el día de hoy Domingo 17 del presente a hs. 11 a.m.

El cortejo fúnebre partirá de la calle Crespo y Plazuela Andreu Nº 9 (Sopocachi). Su asistencia a este acto de piedad cristiana comprometerá la eterna gratitud de la familia doliente.

FUNERARIA A. VALDIVIA. OF. FIGUEROA (FRENTE AL PASAJE DE LAS FLORES) Tels. 353630-372015.

CURSO INTENSIVO DE ASTROLOGIA O COSMOBIOLOGIA

A INICIARSE EL MIERCOLES 20 DE ENERO

Puntos generales: Nociones de Astronomía — Bases y fundamentos de la Astrología — Elaboración e interpretación de cartas natales.
Dicta el Dr. Edwin Moller Pacieri
Informaciones e Inscripciones México 1790 T. 368939

COLEGIO PARTICULAR MIXTO "PUERTO DE MEJILLONES"

REQUERIMIENTO DE PERSONAL DOCENTE

La Dirección del Establecimiento requiere para la gestión escolar de 1982, profesores para los Ciclos: Pre-Básico, Básico, Intermedio y Medio.

Los interesados, dirigirse a la dirección del Colegio, calle Alfredo Pascoe Nº. 2971 Telf. 389035 (El Alto Zona Norte), munidos de su expediente y carta de solicitud a partir del día 18 de enero.

La Paz, 16 de enero de 1982

LA DIRECCION

" S.E.M.A.P.A. "

LICITACION Nº. 2/82

Convocatoria internación para el suministro de sulfato de aluminio en bloques "alum cake" destinado para el tratamiento de agua potable para la ciudad Cochabamba.

El Servicio de Agua Potable, Alcantarillado y Desagues Pluviales "SEMAPA", mediante la publicación, invita a todas las firmas nacionales y extranjeras proveedoras a presentar propuestas por 120 toneladas de sulfato de aluminio en bloques, reservándose SEMAPA el derecho de elegir la mejor opción.

Las condiciones generales y especificaciones técnicas podrán ser adquiridas a partir de la fecha en las oficinas de SEMAPA en Cochabamba, efectuando el depósito de $b. 500.-- (quinientos 00/100 pesos bolivianos).

Las propuestas selladas y lacradas, serán recibidas en SEMAPA hasta horas 18:00 del día martes 16 de febrero del año en curso, en las oficinas de SEMAPA, plaza Colón Nº. 0448, acera este.

Las propuestas serán abiertas el día miércoles 17 de febrero de 1982 a horas 18:00 p.m. en las mismas oficinas de SEMAPA.

Departamento Relaciones Públicas

Cochabamba, enero 18 de 1982

Volvió a España, becado, el Dr. JAIME FERNANDEZ VALDES, Médico Ginecólogo, a realizar cursos de reactualización en la subespecialidad de Esterilidad é Infertilidad Humana.

El Dr. Fernández Valdés es ganador de 2 Premios Nacionales de Ginecología (1979 y 1981) otorgados por la Sociedad Boliviana de Ginecología y Obstetricia en mérito a sus trabajos de investigación en este campo.

Anuncie en PRESENCIA

estudie con los especialistas!
BAJO LICENCIA DEL ESTADO DE LA FLORIDA (USA)
APRENDA EN SU CASA POR CORREO
DETECTIVISMO
UNA ACTIVIDAD FASCINANTE QUE SOLO REQUIERE ASTUCIA, ESPIRITU DEDUCTIVO Y MUCHOS DESEOS DE SUPERACION..!
GRATIS FOLLETO MULTICOLOR

OTROS CURSOS DE EXITO QUE PUEDE ESTUDIAR CON LOS ESPECIALISTAS DE modern schools · PROFESSIONAL SCHOOLS · PARAMOUNT ACADEMY · ESCUELA FOTOGRAFICA SUDAMERICANA
en su casa por correo

ELECTRONICA	FOTOGRAFIA	MECANICA DE MOTOS
ENFERMERIA	SASTRERIA	MECANICA AUTOMOTRIZ
SECRETARIADO	DETECTIVISMO	RADIO - TV COLOR
PARAPSICOLOGIA	BONSAI (arboles enanos)	JARDINERIA PROFESIONAL
CERAMICA	MECANICA DENTAL	KARATE - DEF. PERS.
PEDICURIA	DIBUJO	CORTE Y CONFECCION
CAMISERIA	GIMNASIA YOGA	GUARDERIA INFANTIL
PELUQUERIA	CONTABILIDAD	INGLES (Incluye casete)
BELLEZA	ELECTRICIDAD	MAESTRA JARDINERA
COSMETOLOGIA	TERRARIUMS (Jardines miniatura)	IKEBANA (Arreglos Flor.)
HIPNOTISMO	CIENCIAS OCULTAS	REFRIGERACION

MARQUE ⊗ EL CURSO QUE LE INTERESA (ESCOJA SOLAMENTE UN CURSO) Y REMITA ESTE
modern schools CASILLA 6093 · CORREO CENTRAL · LA PAZ
Para informes personales concurra a: CALLE COLON Nro. 330 · EDIF. COLON · 6to. Piso · Of. 9
NOMBRE:
DIRECCION:
LOCALIDAD: DEPARTAMENTO:
CURSO:
AGREGUE $b 20.- EN ESTAMPILLAS PARA GASTOS DE ENVIO CERTIFICADO
PRES. GRA SOLI FOLLE MULTIC

Cambios y ...

(Viene de la página 1)

INSPECCION

Hoy se inicia la inspección de la planta volatilizadora, a cargo de la misión soviética, que visita el país, y representantes de la COMIBOL.

Los soviéticos viajaron ayer a la ciudad de Potosí, donde es probable que se reunan con representantes de las comunidades campesinas que resultaron afectadas por la contaminación originada en La Palca.

La inspección durará hasta el próximo martes. Las negociaciones, que deben concluir el 25 de enero, se reiniciarán el miércoles , en La Paz.

Peligros y...

3)

que podriamos conseguir que se vuelque la cooperación internacional. Si los paises del Tercer Mundo gastan sus mayores y mejores fuerzas en armarse, no pueden buenamente esperar que los otros dos grandes mundos les ayuden. En cambio, si se hacen el propósito de destinar sus mayores y más saneados recursos a su propio desarrollo, entonces si que pueden abrigar la esperanza de conseguir la ayuda de quienes están en mejores condiciones de ayudar.

Nada ganaremos lloriqueando y extendiendo la mano. Debemos concentrarnos en nosotros mismos y trabajar, ordenada, disciplinadamente, durante años para vencer a la pobreza, la ignorancia, la enfermedad. Esos son nuestros mayores flagelos y a derrotarlos debieran destinar su mayor atención los paises del Tercer Mundo.

SOLICITADA

La Paz, Enero 13 de 1982

Señor
Ing. Adolfo Linares
MINISTRO DE PLANEAMIENTO Y COORDINACION
Presente

Señor Ministro:

Después de casi tres meses de haber dejado las funciones de Director del SYFNID dependiente de ese Ministerio, me dirijo a usted para hacerle conocer la sorpresa que me ha causado, la actitud suya y del Subsecretario de Coordinación, al dar a publicidad, como obras hechas en su gestión, las realizadas por el SYFNID en los meses de marzo y abril del año 1981, como parte del Programa 1980-1981, presentados por el SYFNID al CIID de Canadá, organismo de quien recibe el financiamiento para ejecutar los proyectos, algunos de ellos iniciados el año 1979.

A tal punto llega la ineptitud de sus colaboradores que no sólo lo llevan a usted a cometer este error, sino que copian textualmente el articulo redactado por mi en el mes de septiembre, en el cual, en ese momento se incluían algunos proyectos que después fueron rechazados, dando muestras de no haber corregido, al menos, mi artículo para la prensa, ni tener un mínimo de imaginación para hacer algo nuevo.

En los meses de octubre y noviembre, la actitud suya y del Subsecretario de Coordinación Interministerial, fué de hacer desaparecer la Dirección del SYFNID, sin motivo alguno, por una actitud mental, de no saber de qué se trataba. Para ahora, cuando no quedan sinó 8 funcionarios, de los cuales, sólo tres están capacitados para llevar adelante la programación hecha para la gestión 1981-1982, hablar de la brillante labor realizada antes. Quizás por carecer de otras cosas para exhibirlas como hechas en su gestión.

Como no sólo a esto nos dedicamos en la gestión pasada en el SYFNID, le hago conocer algunas de las realizaciones logradas también en mi gestión o en gestiones anteriores, como el "Depósito Legal", la "Guia Nacional de ex-becarios del país", como una fuente de información, para conocer los recursos profesionales con los que cuenta el país, el "Listado de Proyectos", que el SYFNID estaba elaborando para conocer datos acerca de las inversiones hechas en el país, origen y destino de las mismas, sectores a los cuales se dirigieron, y finalmente, el seguimiento que debería hacerse hecho de los mismos. Esto es, por si acaso usted desea hacer alguna otra presentación ante la prensa con el trabajo de los Técnicos del SYFNID y mío, de la gestión Ministerial anterior.

Como no es la primera vez que usted hace suyo el logro de algunos éxitos conseguidos en gestiones anteriores, y dado que usted nunca supo lo que significaba la Dirección del SYFNID, al encontrarse dedicado a "cosas mayores", le hago llegar hoy, algunas observaciones ante la preocupación por el nivel al cual ha caído, el primer Ministerio de nuestro país.

1.- Hablaba usted de una racionalización y adecuación administrativa, sin embargo, al tiempo de despedir profesionales con experiencia y antiguedad en ese Ministerio, llenó las vacancias y utilizó fondos de la ayuda del Banco Mundial para pagar sueldos a personas que nunca antes fueron capaces de hacer algo por el país, y menos ahora que ya no tienen el tiempo suficiente para pensar. Así vemos, en su Ministerio a ingenieros petroleros y mineros en puestos de redactores de cartas; astrólogos, espiritistas, etc. como Asesores suyos, quizás para ver en la bola de cristal cuál es su próximo salto?.

2. El pueblo está a la espera del famoso "Plan Trienal" que su Ministerio tenia que haber entregado el pasado diciembre, Hoy sólo quiero adelantarle algo, creo que no lo entregarán nunca, porque sólo tienen un 40% de la información necesaria para realizarlo, y teniendo en cuenta que esa información está mal recogida por personas sin la preparación necesaria para ello, sería una burla al Gobierno y al Pueblo, el seguir adelante en su preparación con datos falsos.

3. En el mes de mayo pasado el Lic. Victor Flores y el Lic. Ramiro Guzmán, como representantes de Bolivia en la XIX Reunión de CEPAL, celebrada en Montevideo, consiguieron para nuestro país, la Subsede y el financiamiento necesario para su implementación. Lo sorprendente fué verlo a usted ante las cámaras de TVB anunciar, después de viajar a Santiago, en septiembre, que había conseguido la Subsede de CEPAL. Para evitar problemas, cesan en sus funciones al Lic Guzmán, para después de dos meses llamarlo y rogarle que ponga en marcha el proyecto hecho en la gestión del Gral. Larrain, ante la incapacidad reconocida de sus subsecretarios y "Asesores" para llevarlo adelante.

4.Cuando la opinión pública, a través de la prensa, se enteró de las maniobras de sus "colaboradores" para lograr la renovación del contrato con Cable West Coast, el Comité de Bases de ENTEL pidió una aclaración y exoneración de los funcionarios implicados ¿Cuál fué la actitud suya?, o es que había algún interés en "grupo" en lograr esta renovación en detrimento de la Empresa Nacional?.

5

5. En el momento que la Confederación de Empresarios Privados lanza su documento político-económico proponiendo el nombramiento de un primer ministro, usted se declara a través de la prensa, partidario de dicho documento, para a la mañana siguiente, sin vergüenza alguna, dar marcha atrás para conservar la pega.

6. Finalmente, usted dice pertenecer a un partido populista, que hizo la más grande revolución, como fué el MNR, que nacionalizó y recuperó para nuestro pueblo las fuentes de la economía. Sin embargo, usted es uno de los representantes de los "grupos de presión" interesados en la desnacionalización de nuestra economía quizás para luego vender las empresas estatales a consorcios extranjeros, y ustedes ser los administradores y capataces en nuestro país.

Sólo queda esperar que los militares, engañados por los ofrecimientos de conseguir ayudas y reconocimientos extranjeros, se den cuenta que una vez más, fueron burlados, por la demagogia y ansias de poder desmedidas de los supuestos amigos de las FF.AA., y rectifiquen a tiempo este error.

Lic. Raúl Antezana Hurtado
C.I. Nº 1672998-BENI

COMANDO GENERAL DE LA FUERZA AEREA
ESTADO MAYOR GENERAL DE LA FUERZA AEREA
DEPARTAMENTO VI-ENSEÑANZA
LA PAZ - BOLIVIA

RELACION NOMINAL DE POSTULANTES ACEPTADOS CONDICIONALMENTE AL POLITECNICO MILITAR DE AERONAUTICA "SBTTE. JOSE ARDILES"

1. ARUQUIPA CHURA LEONARDO
2. ARUQUIPA CALCINA RUBEN
3. APAZA COSME ABDON CENON
4. APAZA CHIQUE TROTIAN ABEL
5. APAZA TINTAVA RENE
6. ALBORNOS SANDI ALFREDO
7. ALVARADO VARDAS ELTAS
8. APAZA CAMACHO JUAN BENEDICTO
9. ALVARADO LOPEZ JORGE BRAULIO
10. ARCAINE SOLIZ JUAN WALDO
11. ARE MENA BENIGNO
12. AGUILAR CONDORI SABINO
13. ARTEAGA MENDOZA JUAN
14. AVTLES MENECES ALEX ROBERTO
15. ALVARES INOCHEA ZENNER
16. ANDIA PANOSO NICEFORO
17. AVMA VENTURA MOISES
18. BARRADAS CAMACHO ALBERTO
19. BLANCO ENDARA JUAN
20. BERTOS RAMOS RUBEN EDGAR
21. BERRIOS MAITA JUAN FELIPE
22. BARRENECHEA MONTELLANOS RUBEN JESUS
23. BURDOA PEREDO CARLOS ABRAHAN
24. CACERES CANQUI MARIO
25. CABRERA COLQUE GUALBERTO
26. CORO CALLA MARCO ANTONIO
27. CARDASCO JOVE WILSON
28. CRISPIN AYALA GUILLERMO
29. CALLE CALLE RAUL
30. CALZADA ARCE FRANCISCO JUAN
31. CHOPA QUISPE HUMBERTO
32. CONDORI SUXO EUGENIO EUSEBIO
33. CASTILLO ALFARO CARLOS RICARDO
34. CONDORI FUENTES RODOLFO
35. CANAVIRI CHAVEZ ADOLFO
36. CALLE PINTO DEMETRIO VICTOR
37. CRUZ MAMANI EUSEVIO
38. CANAZA CANAVIRI GERMAN
39. CALDERON REYES RICARDO BERNARDINO
40. CASTRO HERBAS RUBEN
41. CAMACHO MONTAÑO FREDDY
42. COLQUE GUTIERREZ EDWIN
43. CORRALES VILLARROEL JHONNY
44. CHAVEZ LEDEZMA NELSON
45. CHOQUE VARGAS JUAN
46. CHOQUE GARZOTINO TEODORO VALENTIN
47. CHOQUITA ARANDA FERNANDO RAMIRO
48. CHOQUEHUANCA MAMANI REYNALDO
49. CHIPANA GUARACHI ERNESTO
50. CHACOLLA VASQUEZ HERON
51. CHOQUE AYAVIRI JUAN
52. DE LA TORRE REYNALDO OMAR ANGEL
53. ESCOBAR LLOQUE REYNALDO RENE
54. FLORES FLORES JORGE LUIS
55. FLORES ARANIBAR JUAN
56. FLORES ANTEZANA JUAN CARLOS
57. FERNANDEZ FUENTES MANUEL FERNANDO
58. FLORES COPA DAVID
59. FLORES MORALES GUIDO OSCAR
60. GUARACHI RAMIREZ ABEL OSCAR
61. GUACHALLA SURCO RENE
62. GUTIERREZ GARCIA WALDEREDO
63. GERONIMO ATANACIO GUIDO
64. GUARACHI PLATA PEDRO MIGUEL
65. HUANACO JOVE RAMON
66. HUANCA FLORES SANTIAGO CRISTOBAL
67. JIMENEZ VEGA HERNAN
68. LAUREL ALVAREZ JAIN JULIO
69. LUNA ESPINO, MARIO JHONNY
70. LIMPIAS MENESES MIGUEL ANGEL
71. LARA VILLARROEL JOSE A.
72. LOPEZ ARRAZOLA CARRELO
73. LLANOS ROHAV CARLOS HUMBERTO
74. MALLEA BUSTILLOS EDGAR
75. MOLLO MAMANI ROBERTO
76. MARIN AGREDA WILLAM F.
77. MAMANI CONDORI MARCELINO
78. MARTINEZ LEON SIMON PABLO
79. MELGAREJO ESCALANTE YURI FRANKLIN
80. MEDRANO SALAZAR MIGUEL ANGEL
81. MANCILLA GONZALES JOSE MARIO
82. MERCADO HUAYLLUCO RAUL
83. MALDONADO GARCIA JHONNY MAMERTO
84. MAITA QUISPE VALERTO MANUEL
85. MARTINEZ CAMACHO EDDY EDGAR
86. MAIDANA CARASANI HTLARTON
87. NINA CORI SERGIO VICTOR
88. ORTIZ ARISMENDI VICTOR LUIS
89. ORELLANA OLMOS NELSON RODOLFO
90. OLMOS CRESPO WILLAM WALTHAR
91. OSINAGA AYALA FLAVIO HUBERTO
92. PACAST AGUIRRE DANIEL
93. PEÑA FIGUEROA HERNAN VICTOR
94. PEREZ MAMANI BOLFAN
95. PACHECO ALTAGA ANDRES PABLO
96. PEREZ JERCADO JOSE LUCIANO
97. QUELCA VAPITA OSCAR
98. QUISPE CONDORI WALTER ANTONIO
99. QUEVEDO RODRIGUEZ VICTOR
100. QUISPE OTEDA ESTANISLAO SERGIO
101. ROCHA LAGOS OMAR GREGORIO
102. RIVERO VARGAS RUDDY RAUL
103. ROJAS CARRASCO SIMON BRAULIO
104. ROJAS DAZA IVAN
105. SAUNERO SOLIZ PEDRO CESSURA
106. SIGTURA VILLARROEL LUIS EDDY
107. SIRPA TICONA VICENTE
108. SARAVIA TELLERIA GUIDO CRUZ
109. SANJINEZ RIVERO ALDO MOY
110. SAAVEDRA MONTAÑO JOSE MIGUEL REGINIO
111. SOLIZ CAMACHO JORGE
112. TAMES CHAVEZ EXALTO FREDY
113. TELLEZ RODRIGUEZ CARLOS
114. TITO CANCHILLA SANTOS
115. TORRICO SANDOVAL RAMIRO
116. UZEDA MACHACA FRANCISCO
117. VELASCOUEZ SANCHEZ HERIBERTO REGINIO
118. VALLE FLORES JUAN
119. VERA AGUILAR GROVER ADOLFO
120. VERGARA JUSTINIANO JOSE ANTONIO
121. VILLCA ALARCON CORNELIO
122. VELA VELA DANIEL
123. VARGAS SANGUEZA JORGE ESTEBAN
124. VILLCA CONDORI JORGE
125. VARGAS ARANDA HUGO E.
126. VILLARROEL SOLIZ RAUL
127. VARGAS DIAS ENRIQUE
128. VARGAS TABOADA ERWIN
129. YUQUE MERCADO WILFREDO
130. CHALCO LAURA TEOFILO
131. AGUILA ALANES ARMANDO

Los siguientes postulantes son considerados en lista de espera y serán convocados por el Departamento VI-Enseñanza de acuerdo al Orden de Méritos que se detalla:

132. ESCOBAR HERRERA FREDDY BERNARDINO
133. ESTRADA FUENTES ALBERTO
134. NAVA JOSE JOAQUIN
135. PAUCARA QUISPE EDGAR
136. QUISBERT CASTILLO FIDEL ANTONIO
137. VILLCA VILLCA FREDDY
138. TORRICO FRANCO FREDDY
139. ALCON TORREZ RAMIRO
140. CONDE CLAROS JAIME
141. ESTRADA VARGAS EDDY
142. LEDEZMA MERIDA FLORENCIO
143. NINA SALCEDO ANGEL NICOLAS
144. QUINONES SEJAS HERNAN
145. RUIZ SORUCO RAUL R.
146. SANTOS VARGAS ANTONIO
147. ZENTENO CANAVIRI ABDON Z.
148. SIRANI TINTA JUAN
149. ALARCON ARUQUIPA AUGUSTO
150. GIRONDA TELLEZ RAMIRO ORLANDO
151. MAMANI QUISPE JOSE LAZARO
152. SURCO ALMENDRAS JUAN CARLOS
153. SANDOVAL AGUILAR OMAR
154. CAHUAYA CONDORI RUBEN
155. TAMIRO SALGADO WALTER
156. FOUNIER CACERES FREDDY ADRIAN
157. IMANA UNZAGA JOSE LUIS
158. LA FUENTE ALTAGA JHONNY VTCENTE
159. ALMENDRAS RODRTGUEZ IVAN
160. MERCADO SOLIZ CELSO
161. TORRICO VALENCIA WILFREDO
162. VEGA BRAVO DELFIN O.
163. VELASCO IBANEZ JOSE

Los postulantes aceptados condicionalmente, deberán presentar la documentación y cancelación de la matrícula exigida en el Prospecto de Admisión a partir del día LUNES 18 hasta el día VIERNES 22 de los corrientes. IMPOSTERGABLEMENTE, en el Departamento VI-Enseñanza del Comando General de la Fuerza Aérea (Av. Montes 1er. piso).

Se fija como fecha de incorporación a los postulantes aceptados condicionalmente al Politecnico Militar de Aeronáutica "Sbtte. José Ardiles" el día LUNES 25 de los corrientes, en la Sede del Instituto en El Alto de La Paz, munidos de las prendas y útiles especificados en el Prospecto de Admisión, excepto Botas de Combate.

La Paz, 15 de enero de 1982

Cnl. DEMA. Mario Guzmán Moreno
JEFE DEL DEPARTAMENTO VI-ENSEÑANZA EMGFA

JGC/LGA/ecc.

AVISOS ECONOMICOS de PRESENCIA

INSTITUTO ARRIETA
CON 56 AÑOS DE LABOR EDUCATIVA
Iniciación de clases - 1 de Febrero
Ofrece sus cursos de:
CONTADOR GENERAL, CONTADOR, AUXILIAR DE CONTABILIDAD, SECRETARIADO EJECUTIVO, ESTENO DACTILOGRAFIA Y DACTILOGRAFIA.
PANAMA 1461, casi esquina Busch. TELF.: 322777 - 375816. Director: Lic. Julio Benavides E.

"Yo soy la Resurrección y la Vida, el que cree en mi aunque haya muerto vivirá". Juan 11-25.

Hace tres meses que nos dejó para ir al cielo nuestra adorada madre Sra:

TERESA PEREDO SANTALLA

(Q.E.P.D.)

R.P. Alvaro García Peredo y Dr. Emilio García Peredo, hijos; los primos, sobrinos, sobrinos nietos y demás familia, invitan a sus parientes y amigos a participar en la santa misa que recordando los tres meses de su llorado fallecimiento se oficiará el día de hoy domingo 17 a horas 12 en el Templo del Carmen, calle Colón.

Su asistencia comprometerá la gratitud de la familia doliente.

En la Paz del Señor y confortado con los auxilios de la Santa Religión Católica, ha dejado de existir el abnegado padre y esposo

Don SIMON ROMERO AMEZAGA

Benemérito de la Patria

Lucy Daleney de Romero, esposa; Ana de Martinez, María Luisa de Villas y Teresa Romero Molina, hijas; Luis Romero Amézaga y Sara Romero de Salamanca, hermanas; Rodolfo Salamanca y Blanca Stroy de Romero, hermanos políticos; los hijos políticos, Tcnl. Edgar Martinez Humerez e Ing. Javier Villegas; los nietos Gary, Edwin, Marcelito y Rafito; hermano Perfecto Carnicel, tíos, sobrinos primos y demás miembros de su familia, ruegan a sus amistades, asistir a la Misa de Cuerpo Presente que se oficiará a horas 15 y al traslado de los restos mortales del extinto al Cementerio General el día de hoy domingo 17 a horas 16.

El cortejo fúnebre partirá de la Avenida Simón Bolivar 1835.

Favor que comprometerá la gratitud de la familia doliente.

Servicios de Funeraria Valdivia Graneros 121 - Tels. 324290 - 325254

La Paz, enero de 1982

Filomena Vda. de Alvarez, esposa; Antonio, hijo; Sor Josefa y Carmen Alvarez (ausente), hermanas; María Teresa de Alvarez, hija política; Fernando Antonio, nieto; primos, sobrinos y demás familiares del que en vida fué ejemplar y abnegado esposo y padre:

Dn. ANTONIO ALVAREZ LOPEZ

Benemérito de la Patria)

(Q.E.P.D.)

ruegan a Uds, asistir a la misa que en sufragio de su alma y recordando los tres meses de su sentido fallecimiento, se mandará a oficiar el día de hoy domingo 17 del presente a hrs. 19 p.m. en la Parroquia de San Sebastian (plaza Alonzo de Mendoza)

Su asistencia a ese acto piadoso comprometerá la gratitud de la familia doliente.

La Paz, enero de 1982

La familia de la que en vida fue abnegada madre y esposa:

Sra. ANTONIA SANTALLA de VELARDE

(Q.E.P.D.)

invita a sus parientes y amistades, muy especialmente a la Hermandad "Santiago de Callapa", fraternidad "Huacas 8 de diciembre", "Morenos Kollas de Laja" Negros "Rosados de Chijipata", y demás instituciones a las que perteneció, se dignen asistir a la misa que recordando su aniversario natal y cabo de año de su llorado fallecimiento, se mandará oficiar el día de hoy domingo 17 del presente, a horas 11.15 en la Catedral Metropolitana de la Plaza Murillo.

Favor que agradecerá la familia doliente.

El duelo se despide en la puerta del templo.

La Paz, enero de 1982

En la paz del Señor ha dejado de existir la que en vida fue ejemplar esposa y abnegada madre:

Sra. ANA AGUILAR DE ILAYA

Q.E.P.D.

Emeterio Ilaya M., esposo; Victor, Max Ramiro, hijos; Nicanor, Armando, Tomas, Cristina, hermanos; Natalia V. de Ilaya, madre política; Graciela, Esperanza, Hugo, Herbacio, Claudina, Victoria, Alberto, hermanos políticos; Roberto Ilaya, primo hermano; Antonio, Willy, Florentino y Alejandro, sobrinos; y demás familiares ruegan a sus amistades y en forma especial al Sindicato Gremial de Carniceros en Ganado Vacuno, Mercado Rodriguez, Residentes de Cumana, Pajchiri, se dignen asistir a la traslación de los restos mortales de la extinta al Cementerio General el día de hoy Domingo a Hs. 15 y 30.

El cortejo fúnebre partirá de la calle Obispo Balderrama Nº. 1083.

Será favor que agradecerá la familia doliente.

FUNERARIA A. VALDIVIA, OF. FIGUEROA (FRENTE AL PASAJE DE LAS FLORES) TELS 353630- 372015.

En la paz del Señor y Confortado con los Auxilios de la Santa Religión Católica ha dejado de existir el que en vida fue abnegado hijo y ejemplar hermano:

Joven REBERT DE CARLO ZEGARRA PEÑA

Q.E.P.D.

José Zegarra L., Juana Peña de Zegarra, padres; Antonieta, Silvio, Ana María, Lucy, Ramiro, Freddy y Ximena hermanos; los hermanos políticos, sobrinos y demás familiares ruegan a sus amistades se dignen asistir a la traslación de los restos mortales del extinto al Cementerio General el día de hoy Domingo 17 del pte. a Hs. 16 y 30 p.m.

El cortejo fúnebre partirá de la final Rosendo Gutiérrez (pasando el rio) frente al surtidor de gasolina.

Será favor que agradecerá la familia doliente.

FUNERARIA A. VALDIVIA. OF. FIGUEROA (FRENTE AL PASAJE DE LAS FLORES) TELS. 353630-372015.

Elevad una oración por el eterno descanso del alma del que en vida fue ejemplar y abnegado esposo, padre, hermano y profesional:

Sr. PROF. Dr. FELIX AGUSTIN BARRIGA BARAHONA

(Q.D.D.G.)

Beatriz P. de Barriga, esposa; Pablito y Karinita, hijos; José María, Bertha, Oscar, Sarah, Hortensia y Dulfredo, hermanos; Juana, Enna, Alberto Pinto, Lourdes de Barriga, Dorys de Barriga, José Inchausti, hermanos políticos; tíos, primos, sobrinos y demás familiares, invitan a sus parientes, amigos, en especial a los residentes chuquisaqueños, Magisterio, H.A. Municipal, Colegio de Abogados, Promoción XVIII de ALTOS ESTUDIOS NACIONALES, Copropietarios del Edif. EL ROSEDAL, Ministerio de Educación, Personal Docente de la Escuela NICEFORO ROJAS, INSTITUTO AMERICANO, JUAN F. SUAZO, JOSE VICENTE OCHOA, Escuela Técnica LAS AMERICAS, Esc. Rafael Pabón y demás personas piadosas, a la Misa que recordando el PRIMER AÑO de su llorado fallecimiento se celebrará el día de hoy, domingo 17 a horas 10:00 a.m. en el templo de SAN AGUSTIN.

Su asistencia a este acto piadoso, comprometerá la gratitud de la familia doliente.

La Paz, 17 de enero de 1982

El esposo Dr. Alfredo Serrano P., los hijos Angélica S. de Ponce, Leda S. de Tellez, Alfredo y Hernán Serrano B., los hijos políticos, nietos, hermanos y demás familiares de la que en vida fue digna esposa y madre

Doña LEDA BUITRAGO de SERRANO

(Q.E.P.D.)

agradecen a todas las instituciones, parientes, amigos y personas piadosas que les hicieron llegar su condolencia y les ruegan acompañarlos en la Santa Misa que al cumplirse el primer mes de su llorado deceso, mandarán oficiar el día de hoy, domingo 17 de enero a horas 19 (7 p.m.) en el Templo de SAN CALIXTO (Calle Pichincha).

Su concurrencia será agradecida en la puerta del Templo.

La Paz, 17 de enero de 1982

EL FONDO NACIONAL DE EXPLORACION MINERA

hace llegar a la familia del que en vida fue:

Dr. Ing. FEDERICO E. AHLFELD

Q. E . P. D.

su más sentida condolencia por la irreparable pérdida del que fuera pionero de la Geología en Bolivia.

La Paz, 17 de enero de 1982

Romualda C. v. de Sologuren, esposa; Raquel, María, Federico, Moises y Sergio Adalid hijos y demás familia de los que en vida fueron;

SERGIO M. SOLOGUREN MOLLO

EUDOCIA MOLLO v. de MEDRANO

(Q.E.P.D.)

ruegan a Uds. se dignen asistir a la misa de requiem que en sufragio de las almas y recordando los 6 meses de su partida, se mandará a oficiar el día de mañana lunes 18 de enero a hs. 18.45 en el templo de María Auxiliadora (El Prado).

La Paz, enero 1982.

La madre y hermanos del que fue cariñoso hijo y hermano:

Sr. NELSON OSWALDO VARGAS JIMENEZ

(Q.E.P.D.)

invitan a sus parientes, amigos y personas piadosas se dignen asistir a la misa que recordando su aniversario natal, mandarán a celebrar en el templo de "María Auxiliadora" el día de hoy domingo a horas 10 y 30 a.m.

Favor que agradecerá la familia doliente.

El duelo se despide en la puerta del templo

La Paz, Enero de 1982

AVISO RELIGIOSO

Hace seis meses falleció la que en vida fue abnegada madre

Sra. ROSA E. WILSON de ZAVALA

(Q.E.P.D.)

Betsy Zavala de Pabón, Elvira Zavala de Schurr (ausente), Norah Zavala de Molina, Luis Donald y Guillermo Zavala Wilson, hijos, los hijos políticos, sobrinos, nietos, bisnietos y demás familiares, invitan a sus amigos y parientes a la misa que en su memoria se oficiará el día de mañana lunes a horas 19 p.m. (7 de la noche) en la Parroquia de María Auxiliadora, El Prado.

La Paz, Enero 17 de 1982

En la paz del Señor y confortado con los auxilios de la Santa Religión Católica ha dejado de existir el que en vida fue abnegado padre y Benemérito de la Patria:

Don SIMON ROMERO AMEZAGA

(Q.E.P.D.)

Sus hijas, Anna, Teresa, y María Luisa; los hijos políticos, Tcnl. Edgar Martinez e Ing. Xavier Villegas; los nietos, Gary Edwin, Marcelo, Rafito y demás familia, ruegan a sus amistades, personas piadosas y en forma especial a los residentes tarijeños como a los miembros de la Federación de Beneméritos de la Patria, se dignen asistir a la traslación de los restos mortales del extinto al Cementerio General el día de hoy domingo 17 a hrs. 16.00.

El cortejo fúnebre partirá de la Av. Simón Bolivar Nº. 1835

Este acto de piedad cristiana comprometerá, la eterna gratitud de la familia doliente.

La Paz, Enero 17 de 1982

En memoria a

ANTONIO URIA CAJIAS

A ti TUQUITO, tio adorado y ejemplarisimo padre que fuiste venero de amor, alegria, ternura, cariño!

Más, cuel cruel y misterioso designio sobrehumano.

Emprendiste temprano vuelo al infinito, cuál golondrina pasajera, dejándonos desamparados.

Ningun poder humano podrá mitigar el dolor transido de tu ausencia y el único consuelo que nos embarga es que DIOS, te cobija en su seno, y El mediante nos hallaremos juntos PARA SIEMPRE.

Hoy recordamos tu aniversario natal y estarás en los corazones de todos los que aun sentimos y lloramos tu partida.

Tu sobrino que nunca de olvida.

RICHARD

IN MEMORIAM

ADORADO RAULITO:

Los heraldos del cielo
asieron de tus alas
y remontaron vuelo.
Te fuiste gorrión mio
entre gráciles nubes
alboradas del ser.
Quedó mi corazón
alondra herida
y se acurrucó en el cuenco
de la hora desierta.
Gimió el silencio
gimió mi rama cercenada.
Se alzó un dolor agudo
y mil agujas de hielo
me quemaron la voz.
Te fuiste
y con tu ausencia
me llevaste la vida.

Te busqué desde entonces
entre niños
tu imagen
Acuné tu recuerdo
por los cuatro horizontes
con las manos vacias.
Te busqué
las sandalias del tiempo
me llevaron caminos
y han gastado mis ojos
Te soñé palma o palmo
transformar de los años
a distintas edades
y fue creciendo conmigo
la ilusión de tus formas
y en mi anhelo
y en mi anhelo hoy te veo
hecho un hombre
hijo mio.

Tus inconsolables padres.

La familia invita a parientes y demás amigos a la misa que mandarán a oficiar el día de hoy domingo 17 a Hrs. 12 m. en el templo de La Merced.

AGRADECIMIENTO E INVITACION

Demetria de Marquiegui, hermana, René Marquiegui, hermano político, Emma Caballero de Amusquivar, Raúl, Teresa, Gonzalo, Rosario, René, Ana Marquiegui, sobrinos; Francisco Amusquivar, Victor Espada, Max Vega, sobrinos políticos y demás familia, del que en vida fue:

Dn. RICARDO CABALLERO NAVARRO

Benemérito de la Patria

(Q.E.P.D.)

"Tus sufrimientos en la tierra han terminado; ahora, vivirás eternamente"

Agradecen profundamente los sentimientos de pesar expresados por sus amigos; camaradas ex-combatientes del Glorioso Destacamento 111; e invitan a la misa que recordando los ocho dias de su sensible fallecimiento, se oficiará el día 20 de enero en la Catedral de la ciudad de Sucre, a hrs. 9 a.m.

Su asistencia a este acto piadoso comprometerá la eterna gratitud de la familia doliente.

La Paz, enero 1982

En la Paz del Señor y confortada con los auxilios de la Santa Religión, ha dejado de existir la que en vida fué, abnegada madre:

Sra. CANDELARIA ANDRADE ANTEQUERA

(Q.E.P.D.)

Esperanza, Eduardo, Enrique, Carlota, Juán Corina, Hortencia y Alfredo, hijos, Adán Rioja, Asencia de Cueto, Emma de Cueto, Rosario v. de Gómez y Aldo H. Zalles, hijos políticos, los nietos, bisnietos y demás familia, ruegan a sus amistades en forma especial al Magisterio Nacional YPFB, COMIBOL, se dignen asistir a la misa de cuerpo presente a hrs. 14 y a la traslación de sus restos mortales al Cementerio General a hrs. 15, el dia de hoy, domingo 17 de los corrientes.

El cortejo fúnebre partirá de la Ciudad Satélite, Plan 220 calle 6 N. 463.

Su asistencia a este acto de piedad cristiana comprometerá la eterna gratitud de la familia doliente.

SERVICIOS PROFESIONALES DE FUNERARIA SANTANDER: AV. ARMENTIA Nº 513 Telfs. 323663-323656-352313

La Paz, enero de 11982

Felinio Rioja P. esposo (ausente); Enriqueta de Rueda, (ausente), Luis, Humberto, Nelly, Edmundo (ausente), Wilma de Orellana, Alfredo, Roxana Rioja Tellez, hijos; Mario Rueda (ausente), Amalia Pariente, Velia León, Amalia Rojas (ausente), Félix Orellana, hijos políticos; nietos, bisnietos, y demás familia de la que en vida fue ejemplar, cariñosa y abnegada madre y abuelita, señora

Doña PORFIRIA TELLEZ de RIOJA

(Q.E.P.D.)

Al recordar los dos años de su llorado fallecimiento invitan a los parientes y amigos y demás personas piadosas, asistir a la misa que en sufragio de su alma, se mandará a oficiar el día de mañana lunes 18 del presente a horas 11 a.m., en el Templo de María Auxiliadora.

No circulan invitaciones especiales.

ECONOMICOS-ECONOMICOS-ECONOMICOS-ECONOMICOS-ECONOMICOS-ECONO

PRESENCIA

Agencias Interior

La publicidad y avisos económicos, se reciben en las siguientes direcciones:

COCHABAMBA:- Calle Ecuador E-387. Teléf.: 26914.
COBIJA:- Cobija.
LA PAZ:- Marisical Sta. Cruz. Ed. Esperanza.
ORURO:- Avenida 6 de Octubre. Edif. Club Oruro, 3er. piso. Teléf. 51725.
POTOSI:- Calle Padilla N°. 20. Teléf. 2622.
SUCRE:- Calle Estudiantes N°. 50. Teléf. 2116.
SANTA CRUZ:- Calle Beni N°. 84. Teléf. 48866.
TRINIDAD:- Trinidad. Teléf. 963.
TARIJA:- Calle Bolivar 248. Teléf. 2125.

En La Paz, los avisos económicos para los dias domingo y lunes, se reciben hasta horas 12 del dia anterior.
Como un servicio a la comunidad, nuestra tarifa en avisos económicos es de: $b. 1.-- (UN PESO), la palabra.

Revistas Libros

LA GUERRA DEL FIN DEL MUNDO
Llegó por avión desde España "La Guerra del Fin del Mundo", de Mario Vargas Llosa. Best seller en Europa y América. Aproveche los pocos ejemplares que nos quedan
LOS AMIGOS DEL LIBRO
Cochabamba, Casilla N° 450
La Paz, calle Mercado N° 1315.

DACTILOGRAFIADOS I.B.M. Tesis, informes, curriculums, libros, etc., picado de stenciles, multicopiados, encuadernación con espiral, fotocopias, precios económicos, Of. SERGO Landaeta esquina 20 de Octubre 404, teléfono 373715. (30-30 Enero/150924).

Profesores Academias

CURSOS De 3 meses para Radio - televisión, electricidad, bobinajes, empezarán el 20 de enero del presente año. Inscripciones en Academia "TA. BOASAM" calle Gral. Lara 534 entre Rodriguez y Boquerón. (3-22/150973)-

EUTERPE inicia cursos guitarra, charango, todo nivel. Avenida América 119, teléfono 367215 (14-23/151937).

SE DICTAN CLASES De matemáticas, física e inglés, todo nivel. Ref: 364628 (17/152042)

EN 4 MESES Aprenda radio televisión, pura práctica ISE Murillo 760 (29-18 Enero/150908)

PROFESOR DE INGLES Hace traducciones y enseña a domicilio teléfono 325181 (15-17/152003).

Departamentos Habitaciones

ALQUILO Departamento dos dormitorios, dependencias, Miraflores, sólo personas mayores, teléfono 342946 (15-17/151001)

EN ANTICRETICO doy departamento en la calle Chorolque, Callejón N° 51 en $b. 150.– con agua y baño (15-17/151944).

ANTICRETICO un departamento con baño independiente, calle 4 N° 45 detrás Cancha Fabril (15-17/152007)

OFREZCO Anticrético dos departamentos en Calacoto, teléfono 359011. (17/152035)

NECESITO En alquiler dos habitaciones y baño en zona Sur Llamar al 782936. (17-21/152243)

VENDO cuatro departamentos como casa o por separado, tratar Alto Obrajes Sector "B", calle Viscarra 875. (13-17/151844).

ALQUILO Habitación amoblada con living, entrada independiente, a caballero honorable en Capitán Ravelo N° 2331 señora Ibañez. (16-17/152019).

DOY ANTICRETICO departamento dos dormitorios, living-comedor, baño, cocina. Ref: Juana M. Gorriti N° 445 lado Maternidad, teléfono 363527. Llamar de 12 a 1 y de 7 adelante. (13-17/151902).

ANTICREICO una habitación 6 x 4 $b. 30.000.- calle Ascencio Padilla. N° 200 ó teléfono 366209 (antigua parada micro J). 16-25/152031).

Casas

HABITACIONES o Departamento necesito en alquiler teléfono 364629 (15-18/152031).

DE OCASION vendo casa céntrica en Oruro frente Hospital General, San Felipe N° 482. Ref. La misma. Sólo por pocos días (15-18/133276).

EMPRESA NECESITA casa en alquiler o anticrético teléfono 379661 (12-15/151839)

VENDO CASA a dos cuadras terminal de buses, teléfono 363532 (8-7/Fbro 151600)

VENDO casita Alto Miraflores, Genero Sanjinés 467, Calzados Otto. (12-26/151814).

CASITA Necesito en Alquiler Teléfono 364629 (16-18/152031).

VENDO CASA Dos plantas Villa Copacabana, Av. Esteban Arce 2079 (15-19/151950).

ANTICRETICO $b. 80.000.– Para familia reducida, todo nuevo: dormitorio, baño privado adjunto planta alta, living, comedor, planta baja, pequeña cocina, zona norte. Ref: Teléfono 379414 (16-18/152014).

ANTICRETICO $b. 250.000.– sin intermediarios, casa 3 dormitorios con stores, living, comedor con persianas, teléfono para 3 derivados, cocina, baño hall amplio, jardín, garaje, Villa Fátima "La Merced", Ref. 312098. (16-18/152018).

VENDO CASA Tumusla y Graneros, Isaac Tamayo 645, teléfono 341932. (17-31/152036)

COMPRO CASA o terreno en buena ubicación desde $b. 1.000.000.– a $b. 1.500.000.- dirección, teléfono 326414 (7-22/151561).

Propiedades Terrenos

VENDO Lotes en Cochabamba, teléfono 811862 (16-22/152020)

VENDO Terreno en Cochabamba, la mejor región de Mayorazgo. Ref: Teléfono 342269 (16-17/152029).

OCASION A la primera oferta vendo lote 220 m2. Villa Santiago II camino Oruro, otro en Urbanización Huayna Potosí,350 m2. Ref: Teléfono 373171. (15-17/151945).

OCASION. Vendo terreno 1.600 M2. 232 mts 2 Villa San Antonio bajo, papeles al día 366040 (16-22/152028).

VENDO LOTE ALTO SEGUENCOMA Referencias teléfono 369023 (13-20/151071).

Restaurant Bares

VENDO RESTAURANT Con todo el mobiliario, teléfono 359011. (17/152035)

Teléfonos

ALQUILO TELEFONO Comercial en zona central. Ref: Teléfono 323546 (16-17/152023)

ALQUILO Línea telefónica particular. Ref. 355542 (15-21/151941).

TELEFONOS VENDEMOS alquilamos, cualquier zona instalación inmediata "Ed. Cosmos" Cuarta Sociedad (12-21/151839)

COMPRO TELEFONO pago contado 379661 y 378658 (12-21/151839)

OFICINAS

ALQUILO Oficina con superficie de 50 m2. Edificio Alameda, teléfono 359011. (17/152035)

ALQUILO OFICINA parqueo Edificio Cóndor. Ref: Teléfono 784931, 14.00 adelante. (12-18/151820).

EN VENTA O Anticrético, oficina o consultorio en Edificio Santa Isabel Ref: teléfono 358054 - 354363 Horas de oficina.(5-4 Febrero /151456)

Empleados

341853 Facilitamos empleadas domésticas, garantizadas, entrega domicilio. (15-24/152004)

CHOFER PROFESIONAL con 5 años de experiencia en vehículos de todo tipo ofrece sus servicios. Favor llamar al teléfono 791856 (Sr. López) (9-18/151683).

Muebles

MUEBLERIA SAN PEDRO General Gonzales N°. 1293 ofrece juegos de living diferentes modelos y estilos , piezas sueltas vitrinas. Aparadores mesas, etc. Atendemos pedidos como también trabajos a DOMICILIO puntualidad y garantía PRECIOS REBAJADOS POR NAVIDAD ...APROVECHE y habrá hecho una buena compra. (18-10 En/150602)

VENDO TALLADOS Juego de comedor, dormitorio, escritorio, living, consola, marcos, mesas, vea exposición sólo estos días. Recibo pedidos Illampu 632. Fábrica en Cochabamba teléfono 44592. (3-18/150981)

EXTRAVIOS

POR EXTRAVIO Está nula la Libreta de Ahorro N° 580 del Banco de Boston (16-18/152026).

HABIENDOSE Extraviado la Libreta de Ahorros N° 5486 del Banco Boliviano Americano, queda nula. (16-18/152017).

TRAMITES

TRAMITES MILITARES Gestiones varias, benemérito Daniel Arduz, Procurador titulado, exsecretario Tribunal Militar, Sagárnaga 161, casilla 2807. (17-21/152038)

ABOGADO Divorcios, alimentos, herederos, contratos, cheques, bachilleres Comercio 943 - 2do. Patio Of. 2 (9-18/151674)

ABOGADO Títulos profesionales bachilleres, libretas militares, cédula identidad certificados nacimiento, pago impuesto. Comercio 943 2do. patio (9-18/151674)

Animales

DOBERMANN Hermosos ejemplares cachorros de padres americanos con Pedigree, se venden, visítelos sin compromisos, teléfono 330367 (16-17/152013).

Ofertas especiales

OCASION Vendo galpón metálico, teléfono 811862. (16-22/152020)

OCASION Alfombras alemanas, vendo 353947 (13-25/151908).

GUINCHE ELECTRICO motor 10HP vendo, teléfono 341766. (14-23/151931).

VENESTA decorativa importada y zócalos de venesta liquido, teléfono 371596, mañanas. (14-23/151831).

Negocios

GRAN OFERTA LAMPACEADORES DE GOMA Ind. Argentina (Araganes) al por mayor y menor. Referencias alojamiento Buenos Aires pasaje Ortega y Tumusla (15-27/152011)

VENDO Salón de peinados TANIA, Rigoberto Paredes 1174, teléfono 379223. (12-26/151814).

Tiendas Kiosco

ALQUILO TIENDA buen lugar, Av. Baptista 980, teléfono 328833. (13-17/151902).

Varios

ESTAMPILLAS compro teléfono 310332 (10-30 Enero/149087)

GOLES Campeonato de Fulbito "Goles" recibe inscripciones en Cancha "Juvenca", Almirante Grau 433 San Pedro. Pida convocatoria. (15-17/151940).

TORTAS NOVIA Finans, entrega domicilio, teléfono 330948. (13-8 Feb/151599(.

MASAJES atención a domicilio, teiéfono 375521 (6-15/151484).

LADRILLOS DE 6 HUECOS puesto en obra permanente Stock teléfono 374909 (9-25/151683)

TORTAS RICAS económicas, teléfono 357147. (10-9 Febrero/151686).

RUSSELL ATELIER Comunica a todos sus clientes, a partir de la fecha atenderá en su nuevo local. PLAZA BELZU N° 294 Atención de cortes modernos maestro MANUEL (16-31/152058)

Vehículos

SE VENDE MOTOR caterpillar D315 HP 635 usos varios . Referencias La Paz tel: 323365 en ORURO teléfono 51078 (13-17/151917).

VENDO Llantas para Jeep Toyota, con poco uso, teléfono 324791 (16-17/152024)

BRASILIA 80 vendo 353947 (13-19/151908).

VENDO AUTO Plymouth 51, teléfono 369323. (13-17/151847).

COMPRO OMNIBUS Mercedes Benz 1114 (El Detalle) Ref. 355854 La Paz 25239 Cochabamba (8-17/151595)

VENDO CAMION GMC Nuevo 8 toneladas. Ref. María Achá 865, teléfono 351946 (13-22/151911).

Tocadiscos TV-Radios

COMPRO TV toda marca, buen estado o mal estado, se recoge a domicilio, teléfono 310124. (14-17/151929).

Técnicos

COCINAS GAS Toda marca, reparamos, limpiamos, técnicos, especializados, teléfono 810648 (17-21/152041)

UN AÑO DE GARANTIA SERVICIO técnico a domicilio. Refrigeradores, heladeras cocinas eléctricas electrodomésticos en general teléfono 373735 (14-18/151938)

TV. REPARAMOS. Colores, blanco y negro, betamax, atención a domicilio, domingos y feriados. Teléfono 311031 (16-18/152030).

TV REPARAMOS televisores color, blanco y negro, Zenith, Sanyo, Toshiba, Hitachi, Sony, Betamax, 3 en 1. cuadrofónicos, equipos componentes, grabadoras, cambio ciclajes, puntualidad, garantía, cualquier zona de la ciudad, teléfono 367368. (13-17/151849).

CEPILLAMOS PISOS, plastificamos, colocamos parket, zócalos, teléfono 389418. (14-23/151928).

PLOMEROS instalaciones, reparaciones, arreglo calefones, artefactos sanitarios en general. Garantizados. Teléfono 356269. (13-17/151807).

LA NEVADA Arregla refrigeradores, y otros artefactos eléctricos, teléfono 325181 (15-17/152005).

TECNICO arregla refrigeradores de toda marca y cocinas eléctricas a gas y calefones con garantía teléfono 356090 (8-17/151655)

MECANOGRAFO repara máquinas de escribir y calcular. Ref: Teléfono 340211. (13-17/151842).

PINTOR ALBAÑIL teléfono 341902 (8-22/151587)

UN AÑO DE GARANTIA Servicio técnico a domicilio, refrigeradores, heladeras, cocinas eléctricas, electrodomésticos en general. teléfono 373735. (16-19/151939).

PLASTIFIAMOS Carnets, licencias, cédulas, memorandums, certificados, diplomas, etc. calle Oruro 168, teléfono 362221-359300. (17-19/152037)

ELECTRICISTAS fono 358753 (29-18 En /150914).

LETREROS Grabados, placas de alta calidad, plástico americano, varios colores, ideal para puertas, escritorios, profesionales, trofeos, señalización, identificación, calle Oruro 168, calle Ayacucho 266, Of. 2, teléfonos 362221-359300. (17-19/152037)

TECNICO MECANOGRAFO Repara máquinas de escribir, coser a domicilio, teléfono 811354. (17-23/152040)

DEMOLICIONES Construcciones amplificaciones, fachadas, teléfono 329030. (11-17/151806).

ELECTRICISTA instalaciones, reparaciones, 370844 (11-26/151810).

PLOMERO Instalaciones, sanitarias, teléfono 370844 (11-26/151810).

TECHOS MODIFICAMOS Cambiamos, refacciones en general, teléfono 329030. (11-17/151806).

PLOMERO ALBAÑIL Teléfono 793944. (15-19/151947).

PLOMERO Se hacen instalaciones, reparaciones, teléfono 354306. (15-17/151948).

MAESTRO Pintor albañil, realiza trabajos en general, teléfono 362307 (8-22/151581)

VENDO Máquina tejedora semi-industrial. Ref. Collasuyo 96 parada Micro "J". (16-18/152016).

CEPILLAMOS PISOS Plastificamos, colocamos parket, zócalos, Télefono 389418. (16-25/151928).

IMPERMEABILIZACION.- Techos, terrazas, goteras en general, teléfono 329030 (11-17/151806).

REPARAMOS TELEVISORES a colores blanco y negro betamax 3 en 1 equipos componentes stereofónicos cuadrafónicos trabajos a domicilio garantizado. Técnicos especializados en el exterior Atendemos domingos y feriados teléfono 367344 (6-17)/151559)

RADIO TV Reparamos a domicilio, teléfono 341860. (29-18 enero/150635)

RADIO TV color. Betamax, técnicos expertos a domicilio, garantizado, teléfono 352659 (29-29 marzo/1982/150847).

Máquinas

URGENTE vendo máquina de tejer nueva industrial N° 10, zona El Tejar 1523. (14-17/151925).

LA NEVADA Vende máquina para fabricar helados nueva, otra usada, teléfono 325181. (15-17/151003).

OCASION VENDO máquina para tisas N° 10 y enconadora de 4, conos nueva vaporizadora para compas 80x80 Selso Española calle 4 N° 45 tras cancha Fabril (15-17/152007)

NADA MEJOR QUE un trabajo independiente vendo máquina manual Imprenta y tipos componedoras. Buenos Aires. 4 de Mayo 1003 (16-17/152032).

VENDO Máquinas de tejer industriales HIMAT N° 12, Trigamo N° 8 y Overlok Yamato, Ref: Zona Munaypata, calle Lima N° 380 g(16-18/152027).

MECANICO de máquinas de coser, familiares e industriales de todo tipo, ofrece sus servicios. Ref. Teléfonos 327083-341273. (16-15 Febr./152015).

VENDO Máquina Singer de tejer, Guachalla 785 (15-19/151943).

Instrumentos Musicales

PIANO vendo, Hans Kundt. 837 Miraflores. (30-30 Enero/150922).

DE OCASION Vendo amplificador Kenwood de 100 wats. Ref. Calle Policarpio Eyzaguirre 1426 entre Av. José María Asin, zona El tejar. (16-17/152012).

Orquestas

ORQUESTA JUVENIL GUANTANAMO .- Av. Tumusla N° 735, teléfono 366295. (30-30 Enero/150919).

ORQUESTA "NUEVA GENERACION" Teléfonos 373165 - 373196 (30-19 Enero/150942)

GRUPO ORQUESTAL Alaska Calle Colombia N°. 472 teléfono 326753 (4-3 Febrero/151453)

LOS TROPICALES Teléfono 810176 (22-22 Enero/150725)

SHOW MUSICAL "Los Dantes", teléfono 359452 (6-20/151492).

ORQUESTA "CASINO" calle Tarapacá N° 609 zona Garita de Lima, teléfono 329368 (12-21/151834)

CARLOS REYNOLDS ameniza fiestas con órgano sintetizador, teléfono 374241 (21-21 Enero/82/147676).

CARLOS ROJAS, organista, teléfono 364206 (27 -26 Enr /150602)

ORQUESTA JUVENIL MACONDO domicilio Baptista 871, teléfono 369729 (23-22Enr/150745).

AMPLIFICACION "DISCO BOOGIE" TELEFONOS 353833 y 368342 (25-25 Enero 82/149396).

STEREO-STEREO amplificaciones música, luces, fidelidad, teléfono 325752 (5-18/150990)

AMPLIFICACION SOUL teléfono 364374 (29-8 Febrero/150849)

"POP MUSIC" Amplificación la mejor música, teléfono 343194. (13-19/151904).

ORGANISTA Armando Rodríguez, teléfono 330948 (6-5 Abril 82/151485).

AMPLIFICACION "SOUC" Teléfono 364374. (29-8 febrero/82/150849).

ORQUESTA "STAR 5" TELEFONO 353220 (13-30/151920).

ORQUESTA Fico Mariaca, Teléfono 364041 (23-22Enero/150739).

CARLOS ZURITA organista, teléfono 811067 (30-30Enr/150819).-

ORQUESTA FANTASIA Tropical, teléfono 350594 (8-17/151588)

ORQUESTA COPACABANA teléfono 326533 (18-19/ Enero /150500)

COCHABAMBA

EN COCHABAMBA vendo casa nueva de ocasión sobre 387 m2. Ref: Cine Avaroa, 3er. piso, oficina 1. (14-19/152409).

VENDO O PERMUTO En la ciudad de Cochabamba chalet de lujo 6 dormitorios y dependencias, con garaje amplio. Se recibe a cuenta camión o camioneta. Ref: Av. Capitán Victor Ustariz N° 2863, camino antiguo a Quillacollo, teléfono 46527. (17-20/152039)

COCHABAMBA Empresa inflesa ofrece financiamiento para Urbanizaciones. Escribir Ricon, casilla 2382, teléfono 361285. (17/152034)

COCHABAMBA, Barrio residencial calacala, vendo lotes contiguos 411, 588 m2. o permuto con departamento La Paz. Tratar: Edificio Libertad, Oficina 408. (17-21/152033)

EN COCHABAMBA VENDO CHALET ZONA Cala Cala dos frentes avenida Simon López y el Rosedal con 1.400 M2 apropiada para cualquier tipo de negocio . Referencias teléfono 41789 (15-19/152410)

EN COCHABAMBA OFERTA EXCEPCIONAL vendo hermoso chalet 550 M2. inmejorable ubicación, sobre avenida Ballivián la mejor zona teléfonos 45108 - 45813 - de 9 a 12 y 15 a 18 casilla 313 (15-19/152411)

EN COCHABAMBA OFERTA EXCEPCIONAL vendo casa 3 departamentos, jardines, frutales, agua abundante 500 M2 zona residencial noroeste. teléfonos 45108 - 45813 de 9 a 12 y 15 a 18 casilla 313 (15-19/152411)

EN COCHABAMBA Vendo casa dos pisos zona comercial, dos grandes almacenes, dos medianos, amplio departamento 4 dormitorios y dependencias. Ref: Edificio Astor 3er Piso Dr. Hugo Córdova, teléfono 24546. Horas oficina (14-18/151938)

EN COCHABAMBA se vende lote de terreno 750 m2. zona comercial de primera aceptamos ofertas. Santa Cruz 27063 en COCHABAMBA 24612 (13-17/151071).

EN COCHABAMBA vendo, volquetas, Dodge, Inter, Camio Pluma Marca Dodge, auto Ford de 4 puertas MD 69 $b. 90.000.– teléfono 25864 (9-18/152404)

TARIJA

EN TARIJA POR MOTIVO DE VIAJE vendo terrenos a 7 km. de la ciudad próximos carretera asfaltada Tarija-Bermejo. Referencias teléfonos 3877 - 5221 casilla 1103 (13-17/91411).

EN TARIJA VENDO LOTE de terreno en Villa Pizarro Salon, de Ramón Rojas Moto Honda 350 de paseo. Referencias Colón N° 820 teléfono 2310 - 5505 - pagos al contado (15-20/91410)

SUCRE

SUCRE Ofrecemos servicios de consultoría para estudios de factibilidad industriales. Escribir Ricon, casilla 2382. teléfono 361285 (17/152034)

SANTA CRUZ

SANTA CRUZ Empresa inglesa ofrece financiamiento para Urbanizaciones, escribir "Ricon" casilla 2382, teléfono 361285. (17/152034)

ORURO

EN ORURO Se vende Máquinas sobadoras, para panificación Ref: Arce 668 Tacna, Teléfono 50442 (4-18/151933).

¡¡¡HELADERAS!!! DIFERENTES MODELOS y tamaños, con chupeteras, batidoras, carpigiani italianas y nacionales ELEKTRA S.R.L. Casilla N° 806 teléfono 54203 ORURO (9-10 Feb/133273)

PORCIONADO helados, EXO N°s. 24, 30 y 6 mayor. ELEKTRA 806, teléfono 5 (9-10/Feb. 1[illegible]

AVISO

Con relación al aviso publicado 12/1/82, se hace conocer a la opinión pú el Dr. Jorge Eduardo Becerra Becerra ninguna obligación pendiente con mi pe hace esta publicación en resguardo de norabilidad.

Enero 15, 1982
Eudoro Galindo Anze
C.I. 709741 CBB.

AVISOS ECONOMICOS DE PRESE

INGENIERO CIVIL

Empresa Industrial de prestigio nacional requiere los servicios de un INGENIERO CIVIL con experiencia profesional de 3 años en obras industriales para hacerse cargo de la supervisión de importantes obras civiles en la ciudad de Sucre.

Las solicitudes acompañando Curriculum Vitae y pretensiones de sueldo deberán dirigirse en Sucre a la Casilla 397 o en La Paz a la Casilla 6[illegible] hasta el 25 del presente.

LA GERENCIA GENERAL.

Oruro, 5 de enero de 1[illegible]

Señor
General don Antonio Ovando Rojas,
CONTRALOR GENERAL DE LA REPUBLICA
LA PAZ

Señor General:

Un alto deber filial me obliga a dirigirle la presente nota para hacer llegar mi reconocimiento más sincero por el impagable acto de humana solidaridad que ha tenido usted con mi señor hijo, el Ing. HUMBERTO TILLOS ORTIZ, a quién hasta le donó su sangre para recuperarlo del accidente automovilístico que tuvo en la ciudad de La Paz, a consecuencia de la imprevisión y falta de responsabilidad de un conductor que luego de atropellarlo no reparó en que mi señor hijo se desangraba.

Usted señor General, en su generosidad que se la reconozco y la admiro en grado superlativo, ha salvado la vida de mi hijo Humberto; por este motivo va mi reconocimiento de padre que desde luego ha de ser de por vida con desprendimiento, su elevada condición humana y su amistad.

Como quiera que este hecho es ponderable he querido que esta misiva se la publique a fin de que su actitud, sea conocida por propios y extraños a fin de que todos se enteren de la nobleza de su proceder.

Uso de esta oportunidad señor General, para renovarle los sentimientos de mi mejor amistad.

Juan Bustillos Martínez

MINISTERIO DE TRABAJO Y DESARROLLO LABO

COPIA LEGALIZADA

RESOLUCION MINISTERIAL Nº. 004/82

La Paz, 8 de enero de 1982.----------
VISTOS Y CONSIDERANDO:----------
Que VICTOR ZAPATA PAREDES Y ANTONIO VALENCIA SALVATIERRA, Coordinadores del SINDICATO DE COLECTIVEROS Y COBRADORES "EDUARDO ABAROA", dando cumplimiento al Art. 147º del Decreto Reglamentario de la Ley General del Trabajo y Resolución Ministerial Nº 432/74 de 11 de Noviembre de 1974, han presentado Rendición de Cuentas por el período comprendido de junio de 1975 a febrero de 1978, la misma que ha sido revisada por la Oficina de Auditoría de esta Secretaría de Estado, que ha comprobado estar debidamente documentados los ingresos y egresos y haber sido manejado correctamente los fondos de la organización----------
SE RESUELVE:----------
Apruébase la Rendición de Cuentas presentada por VICTOR ZAPATA PAREDES y ANTONIO VALENCIA SALVATIERRA, Ex-Coordinadores del SINDICATO DE COLECTIVEROS Y COBRADORES "EDUARDO ABAROA" por la gestión que corresponde al período comprendido de junio de 1975 a febrero de 1978.----------
Regístrese, hágase saber y archívese.----------
Fdo. Cnl. DAEN Guido Suárez Castellón, Ministro de Trabajo y D.L.
ES CONFORME: Fdo. Dr. Jorge Pedraza Romero, Subsecretario de Trabajo
----

ES COPIA FIEL DEL ORIGINAL

La Paz, enero 12 de 1982

ALFREDO SALAZAR ZELAYA Jefe de la División de Trámite Documentario y Archivo Ministerio de Trabajo y D.L. DORA CHAVEZ CUELLAR Secretaria General Ministerio de Trabajo y D.L.

TARJETAS IMPUGNADAS

CONCURSO Nº 45

¡ VERIFIQUE LA SUYA !

LA PAZ		SANTA CRUZ		COCHABAMBA		POTOSI		ORURO Y CENTROS MINEROS	
CODIGO	Nº TARJETA	CODIGO	Nº TARJETA	CODIGO	Nº TARJETA	CODIGO	Nº TARJETA	CODIGO	Nº TARJETA
10-031-5	45679	20-031-0	2468						
10-019-2	47210	30-000-4	13261					40-000-9	8102
10-011-0	2634		13296						6516
		TARIJA						SUCRE	

MONTO del PREMIO

CONCURSO Nº 45 **$b. 30.200.--**

MAS ACUMULATIVO CONCURSO No.43 y 4 **$b 31.180.**

TOTAL DEL PREMIO ACUMULADO EN JUEGO: **$b Monto total 61.380.--**

FUTBOL

LOTERIA NACIONAL

SORTEA EL PROXIMO SABADO 23 **$b.1.600.000** LOTERIA NACIONAL

Renaults lograron buenos tiempos ayer en Kyalami

Se accidentó piloto Marc Surer

KYALAMI, SUDAFRICA, 16 (AP).- El equipo Renault registró ayer los mejores tiempos en las prácticas extraoficiales con vistas al Gran Premio Sudafricano de fórmula uno, a correrse el 23 de enero.

Durante las mismas el piloto Marc Surer se accidentó con su ATS y fue conducido a un hospital.

En toda la jornada no se logró superar el récord del circuito en poder del brasileño Nelson Piquet campeón mundial.

Piquet no practicó ayer y esta descansando en una residencia rural privada en el Transvaal oriental. El miércoles y jueves estableció récords para Kyalami con 1 minuto 6, 74 segundos, a 221 kilómetros por hora.

Los pilotos de Renault, René Arnoux y Alain Prost, hicieron los mejores registros. Arnoux recorrió los 4,1 kilómetros en 1:7.28 y Prost en 1:7.8.

El francés Didier Pironi, al comando de una Ferrari, estuvo tejos de los Renault, con un mejor giro de 1:9.01. "Se que la máquina puede andar más velozmente", comentó "Ahora estamos tratando de hallar la mejor combinación de todo lo que hemos estado probando esta semana".

El argentino Carlos Reutemann, subcampeón, mundial , hizo 1:9.23 con su Williams.

Un mecánico de su escudería señaló que "quizás tengamos que esperar que los nuevos autos logren las primeras posiciones de largada. Pero no hay que olvidar que, en si, la carrera es algo totalmente distinto y que podríamos sorprender a algunos".

El ex campeón mundial Niki Lauda y John Watson presenciaron la práctica, a la espera de sus Mc Laren. Ambos se manifestaron sorprendidos por los veloces registros.

Sergio Palma retuvo su título mundial

BUENOS AIRES, 16 (AP) - La prensa local consideró hoy que el retador panameño Jorge Luján mereció al menos un empate en la pelea que perdió por puntos ante el argentino Sergio Palma, quien retuvo el título de campeón mundial de la categoría pluma juniors de la Asociación Mundial de Boxeo.

Palma se impuso por fallo unánime en el combate que se realizó anoche en el estadio de fútbol Chateau Carreras de la ciudad de Córdoba, a 750 kilómetros al norte de Buenos Aires.

El árbitro del combate, el puertorriqueño Roberto Ramírez, falló 145-141 y los jurados norteamericanos Stuart Winston y Carol Polls, 146-139 y 145-140, respectivamente.

La señora Polls fue la primera mujer jurado en el boxeo profesional argentino.

Los comentaristas de boxeo dicen hoy que la diferencia de puntos en favor de Palma no se justifica ya que Luján peleó de igual a igual.

César Menotti:

"Nos ha tocado una zona bastante buena"

BUENOS AIRES, 16 (AP).- El técnico del seleccionado argentino, César L. Menotti, dijo hoy que su equipo tendrá un partido clave con Bélgica y que el ganador pasará a la segunda ronda del Campeonato Mundial de Fútbol que se iniciará el 13 de julio en España.

Menotti, comentó con The Associated Press la formación del grupo tres en el que la Argentina jugará con Bélgica, en el partido inaugural, y posteriormente con Hungría y El Salvador.

"Nos ha tocado una zona bastante buena, si se tiene en cuenta que todos los seleccionados que logran jugar un Mundial son difíciles ", dijo el técnico que condujo el seleccionado argentino a la conquista del título mundial en 1978.

Pero al definirse, el técnico señaló que "el partido clave será con Bélgica, aquél que triunfe obtendrá el pasaporte a la segunda ronda, sin inconvenientes".

Al referirse al conjunto belga, Menotti dijo: "juegan duro, diría que muy duro. El año pasado presenció el encuentro Bélgica-Francia y me asombré por la rudeza que emplearon los belgas".

Sobre Hungría dijo que "juegan un buen fútbol, compacto y siempre han sido rivales de cuidado para nosotros".

Con respecto a El Salvador lo ubicó como "un conjunto que está al alza, pero creo que es el más flojo de los tres rivales de Argentina".

"De todos modos la Argentina deberá esforzarse mucho si es que aspira a retener el título", dijo Menotti y agregó "hay que esperar, finalmente a que llegue la hora de la verdad. Nosotros dependemos de nuestra preparación y esperamos llegar al Mundial al nivel que todos esperamos".

Por otra parte, en declaraciones formuladas a la prensa, el capitán del seleccionado argentino de fútbol, Daniel Pasarella, expresó su satisfacción por la zona en que jugará Argentina.

"El equipo belga ha sido una revelación pero sus jugadores no son nada del otro mundo. En cuanto a Hungría , respeto su buen fútbol,", dijo Pasarella, quién no comentó nada sobre El Salvador.

Mario Kempes, el goleador del Mundial de 1978, dijo que Bélgica será el rival más difícil de la Argentina pero que "el nerviosismo y la preocupación será tanto para ellos como para nosotros".

César Tarantini, marcador lateral derecho del equipo argentino comentó: "a mí cualquier rival me da igual ya que no le tengo miedo a nada. Jugaré contra quien sea con la misma fe de siempre".

José M. Muñoz, considerado como el principal locutor deportivo aquí, manifestó que "la Argentina ha sido incluida en una zona pareja. Dicen que Bélgica es fuerte y que hay que tener mucho cuidado. Creo que no es exacto ya que más importantes fueron Italia, Hungría y Francia" y agregó que Argentina enfrentó en la primera ronda del Mundial de 1978.

Camerún contento con sorteo

BELGRADO, 16 (AP).- - El director técnico yugoslavo del seleccionado de fútbol de Camerún dijo hoy que estaba satisfecho con el sorteo para el Campeonato Mundial en España.

Camerún fue incluido en un grupo con Italia, Polonia y Perú. "Me gusta el sorteo. Creo que es uno de los grupos más fáciles", dijo Branko Zutic, técnico del Camerún.

"Nosotros vamos a España con aspiraciones modestas, por supuesto, pero nunca se sabe qué va a pasar en un campeonato de fútbol" dijo.

"Nuestra ambición es ganar un partido. Obviamente Italia y Polonia son equipos mucho más fuertes que Camerún, pero quizás tenemos posibilidades contra Perú", agregó.

Chaco busca refuerzos

Un emisario del Club Chaco Petrolero viajará la próxima semana a la Argentina con la finalidad de contratar algunos jugadores para conformar el equipo de fútbol de la entidad que este año competirá en el torneo nacional de la Liga.

Nuestros informantes hicieron saber que se piensa conformar un equipo competitivo para este año ya que no se jugará por sólo evitar el descenso de categoría.

Trascendió también que en Chaco Petrolero existe interés por contar con los servicios de los jugadores Lattini, Zambrana y posiblemente dos o tres más del interior.

En lo que respecta al jugador Ovidio Meza se dijo que las conversaciones se encuentran en buen camino y que solamente faltaría concretar el aspecto económico con dirigentes del club Libertad de Asunción del Paraguay.

Mientras tanto el primer plantel continúa en forma normal con sus entrenamientos bajo la

Freddy Valda García.

Se informó que más de cien jugadores vienen probándose en el equipo "albiverde".

EXAMEN INGRESO UNIVERSIDAD

Ultimo curso especial intensivo de preparación en el Instituto de Materias Básicas (IMAB), Profesores UMSA, todas las carreras Av. 16 de Julio Edif. Colegio Don Bosco lado librería (interior). Inicio lunes 18. 6 horas diarias.

AJA NACIONAL DE SEGURIDAD SOCIAL

C I T A C I O N

Se notifica a las personas representantes de empresas o propietarios que se detallan a continuación, presentarse al departamento de cotizaciones (3er. piso Edificio Ex Cadeja) Mariscal Santa Cruz esquina Almirante Grau, hasta el 22 de enero de 1982, a objeto de responder a sus obligaciones devengadas por concepto de aportes.

DPTO. RELACIONES PUBLICAS

ON E.
EAS LA PAZ LTDA.
SPACHADORA DE ADUANAS UNTERBOLIVIANS LTDA.
DESPACHADORA DE ADUANAS CHARCAS
NACIONAL DE CUEROS
LTDA.
IVIAN TOURS
NES LA SUCTANA LIMITADA
QUICK KATHE
Y CIA LTDA.
LTDA.
LIMITADA
NIA SAAVEDRA
DERO AMBA DE SARA DE AMBA
DERO LA FORESTAL LTDA.
A PUBLICITARIA S.R. LTDA.
CON COPROPIETARIOS EDIFICIO FLORIDA
CION DE COPROPIETARIOS DEL EDIFICIO LIBERTAD
CION NACIONAL DE PRODUCTORES DE AZUFRE
LTDA. INDUSTRIES EXPORT IMPORT REPRESENTAC
ANN.?? WALTER ROBLES B.
RBUSK LTDA
ERVIANSANKU S.R.L.
TOMOTRIL BOLIVIANA LTDA. AUTOVIA
LANSA RESTAURANT LOBOS
E RESTAURANT LAS ROSAS
T RESTAURANT LONDRES
RACA MARUJOR
RACA CEBELO
ETA LIMITADA
TE AMANEY Y ANEXO J
TE RESTAURANT TH SAND'S
TION DE INFORMES COMERCIALES INCO
FOTOBUS S.R.L.
ANA COMERCIAL
ERIE JACKELINE
ERIE SUPORT LTDA
ERIE EXPORT
TALES UNIDOS LTDA.
ABRAHAM
EXINA
RIES AMERICAS
RO MEDICO INFANTIL LTDA.
RO NACIONAL DE FAMILIA — CENAFA
QUERIA EL HERRAJE
TEX
S COMERCIO INDUSTRIA S.R.L.
COLONIAL
ERO
LO ITALIANO
SOCIAL 6 DE JUNIO
VAL LTDA.
ARIOS
RCIAL ALAS
RCIAL E INDUSTRIAL BIBLOS
RCIAL MINERVA
RCIAL SIETE NUEVE
RCIO INDUSTRIAS LIMITADA COINS LTDA.
ANIA IMPORTADORA INDUSTRIAL Y FINANCIERA LTDA.
RC CONSEJO NACIONAL DEL MENOR
RCIO Y CIA LTDA
OR HELICOPTERS
CIONES ELY
NOR SRL.
TERIA DELIA
ORT CAR
P LTDA.
RUCCIONES DE ACERO S.R.L. CONACER
LTEX LTDA
LTORIA METALURGICA MINERA
RATIVA EDUCACIONAL SAN MARCOS LTDA.
SA LTDA.
RACION P P M S. R.L.
HOGAR 76
MBRE SAN ANTONIO
RUCCIONES MEKP LTDA.
CHADORA DE ADUANAS MUNDIAL
CHADORA LA PAZ AGEN. DE ADUANA
MOTOR BOLIVIANA S.R.L. DIMOBOL
ORA COMERCIAL LTDA. RADIO CRISTAL
RC. DE FISCALIZACION DE FONDOS Y PATRIMONIOS
TECA MICHELANGELO S.R.L.
ALUM MAGDALENA
BUDORA ZENITH LTDA.
LEANING LA NEVADA
NCO AGEN. GENERALES DE ADUANA.
ANA EMPRESA CONSULTORA BOLIVIANA S.R.L.
LSA
QUETE FAMILIAR
A DE LA REPUBLICA POPULAR DE POLONIA
ADA DE FRANCIA
ADA DE FRANCIA
RA LTDA.
ESA ARGENTINO BOLIVIANO EMPARBOL LTDA.
ESA CINEMATOGRAFICA COROICO
ESA DE DESARROLLO Y COOPERACION EMDECO S.R.L.
ESA DE METODOS Y SISTEMAS S.R.L.
ESA INDUSTRIAL CAFETALERA EMINCA
ESA MINERA SANTA FE LTDA.
ESA MINERA CHACARILLA LTDA.
ION DE SERVICIO DEL AUTOMOVIL CLUB BOLIVIANO
TDA.
OTADORA DE MINAS LTDA ECSEMIN
CA DE CONFECCIONES ANDES LTDA.
CA DE CONFECCIONES ARIBOL
CA DE CONFECCIONES BORDADORA CENTRAL
CA DE CONFECCIONES CORBOL
CA DE CONFECCIONES KUM SOM
CA DE CONFECCIONES MONAMI
CA DE CONFECCIONES ROMA
CA DE HELADOS INDUSTRIAL COMERCIAL INCOM
CA DE ROPA DE VESTIR ALTA MAR
CA DE ROPA INTERIOR LA PACEÑA
CA NACIONAL DE CONFECCIONES FANACON
A Y UTA LTDA.
AL ALAMBRES TEJIDOS CINDEN
DE BOTONES FANABO
DE TEJIDOS DE PUNTO FADETEX
RICO E. SALCES PAZ- ESTUDIO JURIDICO ECONOMICO
FERRETERIA FERRITAL

01-661-00001 AMADO ALARCON
01-817-00017 JUSTO ALBA MEDINA
01-927-00062 JOSE ASIN JEMIO
01-927-00099 HAYDEE ALVAREZ DE VALVERDE
01-662-00405 CHARLES GEGNER MIRANDA
01-662-00438 CARLOS ALCAZAR PAVIANI
01-818-00029 FELIA GRANDI VARGAS
01-663-00023 JOSE SCHUAB DIPS
01-602-00012 KATHE DE SCHILIBOLSQUI
01-662-00201 RENE ALVAREZ
01-695-00699 LUIS FERNANDO SORIA
01-695-00156 CARLOS THOMAS LONSDALE SALINAS
01-232-00003 ALBERTO SAAVEDRA
01-250-00046 SARA PARRADO DE AMBA
01-250-00039 JOSE RIVAS
01-927-00114 MARCELO ANTEZANA VILLEGAS
01-740-00028 ESPERANZA DE ROMERO
01-740-00008 ALBERTO COLAC MORALES
01-928-00014 GENARO ZEGARRA S.
01-695-00091 ALOIS ANFANG WOLF
01-384-00044 WALTER ROBLES
01-682-00006 CARLOS BUSTILLOS R.
01-683-00048 MARIO BOTELHO G.
01-683-00056 ENRIQUE CALATAYUD V.
01-942-00108 JORGE ALFREDO LOBO
01-943-00787 GRACIELA M. DE ORTIZ.
01-942-00121 MAZMY ROIDER DE MENDEZ
01-623-00008 MARITZA ORDOÑEZ DE TECHIOLI
01-250-00058 DAMASO URRELO LOAYZA
01-931-00042 HUMBERTO JUAN ASBUN ASBUN
01-942-00052 JOSE RIVEROS FERNANDEZ
01-942-00726 CARLOS ARANCIBIA LORCA
01-927-00133 JOSE ELORRIAGA
01-818-00035 NELLY JULIETA BADANI MONTAÑO
01-662-00366 BLANCA M. DE FRANCO
01-662-00293 LUIS DE LA BARRA
01-927-00217 MARIO ESCOBAR
01-942-00170 ALPHA VILLE
01-683-00013 ABRAHAM GRIMBLAT
01-663-00396 RODOLFO BERJOWITZ
01-695-00086 JOSE SLOWATEX
01-662-00353 GUIDO IBARGUEN ROGERS
01-923-00012 ISAAC JIMENEZ FLORES
01-925-00024 ELSIE DEL CARMEN PAREJA RICO
01-942-00178 HUGO SHOJIMA SASAKI
01-662-00690 WALTER ARAMAYO DIEZ DE MEDIANA
01-662-00346 GUIDO BARRON ROCHA
01-931-00056 BERTHA DAZA SANTOS
01-931-00024 DUSAN LAURIC
01-942-00123 RENE ALARCON M.
01-942-00710 DOUGLAS VALLE UREÑA
01-695-00111 SALIM AFCHA MALDONADO
01-695-00008 FERNANDO CAMPERO TRIGO
01-927-00242 SALIM KAIRALA DAHER
01-662-00212 HUGO LLANOS OLMOS
01-662-00024 ISABEL SORUCO DE BLOCH
01-602-00028 JOARGE MALLEA SOLIZ
01-695-00145 LUIS NAVARRO
01-695-00116 NELLY NOGALES GONZALES
01-925-00031 BENJAMIN HINOJOSA CANEDO
01-942-00163 GORDON GODELEY
01-819-00002 BLANCA M. DE FRANCO
01-243-00043 JULIO PRADO SALMON
01-927-00236 DELIA C. DE MURILLO
01-942-00131 MOISES BARBOZA ROMERO
01-683-00080 OSWALDO OSTERMANN
01-662-00012 ROBERTO DEL RIO LEYTON
01-350-00099 JORGE ROMERO PITTARI
01-927-00081 OSCAR VILLA MICHEL
01-927-00079 ANA CORDERO CENTELLAS
01-927-00097 PABLO ZUSS
01-695-00051 PLUTARCO PANTELIS MONTERO
01-662-00364 EDGAR A. MENDIZABAL JALDIN
01-682-00028 MARIA LAQUIS
01-291-00004 EUGEN CHULHAUSER Y FAMILIA
01-662-00384 ALBERTO PEREZ MEDINA
01-927-00024 CARLOS GERL M Y R. JORDAN D.
01-927-00094 JUAN CASAN C.
01-683-00066 SR. MARIO CASTRO MONTERREY
01-932-00011 JORGE SORUCO BOZO
01-928-00019 DORIAM MERCADO BLACUTT
01-942-00155 JORGE ZABALETA
01-662-00216 ROSARIO ESPAÑA DE OSANDON
01-662-00413 CONSUELO M. DE OPORTO
01-944-00016 ENRIQUE FRANCO
01-927-00172 ORLANDO MENDIETA PACHECO
01-927-00149 JORGE GONZALES QUINT
01-603-00011 LUIS A. CALLE REQUENA
01-602-00039 RYSZARD JACOBY
01-930-00008 EMBAJADA DE FRANCIA
01-929-00011 AUGUSTE PRADEL LE
01-930-00006 GUSTAVO ZEBALLOS V.
01-651-00018 MIGUEL CAJIAS TELLERIA
01-662-00421 JOSE A. SEVILLA J.
01-931-00541 ELIZABETH VARGAS DE FRIAS
01-695-00153 JOSE S. FLORES BALANZA
01-927-00232 EMPRESA INDUSTRIAL CAFETALERA EMINCA
01-209-00023 JUAN CARLOS ROJAS
01-623-00010 HIROSHI SHIRAISHI
01-139-00009 JOSE LAHORE CAMPERO
01-386-00048 ADOLFO TRIGO DEL CARPIO
01-695-00008 PAK ON TJAN
01-927-00205 RENE AMORANO VIRREYRA
01-139-00064 YONG KWAN KIM
01-233-00016 WON SEO CHUNG CHO
01-233-00015 SE SIK KIM
01-243-00059 YONG WHA CHANG CHOI
01-243-00052 MAN PARK KAP
01-233-00014 MYUNG SOO PARK DE SONG
01-233-00007 TEOFILO CALLIZAYA ESPINAL
01-243-00060 BERTHA DAZA DE CHANG
01-202-00004 SHIN BOCK HEE DE KIM
01-243-00039 RUPERTO AYALA MOLINA
01-243-00015 LIC. GENARO BLANCO E.
01-242-00035 YEN FOO CHANG WANG
01-233-00057 AMADOR EDUARDO OBLITAS HUMERES
01-350-00081 DOMINGO MIRANDA ACOSTA
01-399-00010 MARIO DRZEWKO
01-233-00021 FEDERICO E. SALCES PAZ
01-926-00009 SERAFIN BUSTAMANTE VALENCIA
01-662-00326

01-260-00055 SR. ANTONIO IBAÑEZ VON BORRIES
01-280-00020 JOSE MARTINEZ.
01-350-00088 FREDDY SOZA VARGAS
01-662-00454 ALOIS ANFANG WOLF
01-201-00004 HUGO CHAVEZ L.
01-201-00007 HUGO CHAVEZ LOPEZ
01-942-00029 JAIME COLLAZOS ESPAÑA
01-662-00352 JACOBO FUHRMANN P.
01-695-00117 ENRIQUE G. PRADA A.
01-243-00042 FERNANDO GAMIO
01-695-00151 FERNANDO GAMIO C.
01-241-00026 GENARO DESIDERIO TORREZ POMA
01-663-00036 GILBERTO BILBAO LA VIEJA
01-651-00023 GONZALO FORGUES AGUIRRE
01-682-00039 EDITH FARAH DE HANDAL
01-923-00028 FERNANDO HERRERA
01-695-00104 LEOPOLDO WERNER GOLDMAN
01-350-00056 JOSE FRANCISCO RIVAS LARREA
01-683-00070 ELOY RENE RAMIREZ ROJAS
01-280-00049 JORGE ALFREDO ARZE ARZE
01-280-00079 RENATO TAPIA CABALLERO
01-272-00013 MEIR HAY
01-260-00063 JOSE LUIS EDUARDO CASTRO
01-260-00017 JOSE N. PACHECO
01-683-00058 JUAN BELLIDO RUIZ
01-350-00053 HUGO OBLITAS ERGUETA
01-350-00068 REP. LEGAL. JAIME A. ROMANO
01-927-00210 ING. REYNALDO BALLIVIAN ARMAYO
01-370-00016 JAIME GUILLEN PAVON
01-260-00061 RODOLFO LOAYZA VISCARRA
01-350-00097 CARLOS LEYES ZARABIA
01-740-00053 RENE GUACHALLA HURTADO
01-927-00192 ARMANDO RENJEL LOPEZ VIDELA
01-933-00028 ISABEL OROZA GARRON
01-662-00185 IVAR IBAÑEZ SILES
01-695-00137 JORGE MACHICAO V.
01-661-00006 MARGARITA DE KEDHY
01-927-00141 JUAN ROJAS ALCOCER
01-662-00385 MARIA RITA DEL SOLAR DE ARAMAYO
01-201 00012 FRANCISCO RICO ARGUEDAS
01-681-00005 LUIS O. MOLINA MEDRANO
01-653-00014 LUIS A. QUIJARRO LIZARRAGA
01-233-00028 BAO KWEI WANG
01-944-00036 MARIO ARIAS NAVA
01-944-00040 TOMAS TICONA
01-944-00034 MARIA BEATRIZ VARGAS DE ORCE
01-260-00040 ANTONIO LARREA VARGAS
01-250-00011 EDGAR ETIENNE ESCOBARI
01-662-00289 ANA MARIA DE PARADA
01-695-00134 ULRICH KNAUP F.
01-350-00045 JORGE PRUDENCIO
01-740-00030 WALTER MARAÑON ALTAMIRANO
01-206-00045 MARCELINO QUISBERT
01-942-00193 ANTONIO COLLAO
01-350-00084 JOSE ROMERO SALAS
01-663-00047 CARLOS ORMACHEA ZALLES
01-942-00177 JORGE SARAVIA PEÑARANDA
01-662-00418 EDUARDO MENDEZ ARISPE
01-350-00103 LIC. GUILLERMO ALVAREZ SALAZAR
01-350-00003 ALFONSO CASTRO BOZO
01-260-00023 PETRONILA F. DE GUACHALLA
01-621-00008 ENRIQUE FINOT
01-942-00220 FRANCOIS JENE
01-662-00388 JOSE LUIS NUÑEZ SAENZ
01-926-00007 ISAAC CALLAO ACUÑA
01-950-00002 JAVIER ELISEO RIVERA ALARCON
01-662-00431 LEONARDO ELPERN KOTLIARSVAKI
01-695-00050 ANGEL J. FALCAS
01-371-00010 GONZALO CORNEJO HERNANDEZ
01-662-00132 MALKA W. DE SLOWATEK
01-296-00767 BERNABE GARCIA
01-206-00043 FELIX SILBESTRE
01-272-00011 HUGO FERNANDEZ MOYA
01-250-00045 FRANCISCO ALA
01-945-00001 RAUL SILVETI
01-945-00032 SARAH BLANCO MENDOZA
01-942-00048 JUAN PEÑALOZA
01-652-00007 FREDY A BURGOA
01-652-00008 LUZ ZALLES DE BURGOA
01-603-00028 FRANCESCO AMMANNATI
01-662-00294 CARLOS ARANCIBIA L.
01-929-00001 GUILLERMO CORTES
01-662-00381 NORAH BALDIVIEZO MOLINA
01-932-00015 MERCEDES CAMACHO DE KUNCAR
01-932-00020 ARMANDO DUBARRY MONROY
01-923-00036 DR. REYNALDO MARTINEZ CALDERON
01-695-00099 HERNAN BARRIENTOS PEREYRA.
01-663-00029 PINCHOS JIPPERNAD
01-662-00303 ADRIAN ARTHUR VELHO BLAJINE
01-695-00668 ALFREDO ESTENSORO R.
01-942-00089 VICTORIA OVANDO DE SILVETY
01-942-00205 ISABEL GONZALEZ DE BARRIGA
01-942-00223 EMILIANA AVELLANEDA LANOS DE LUJAN
01-942-00159 SZI YU CHENG DE CHENG
01-942-00032 MARIA L. V. DE NAHIM
01-942-00004 RENE PEREDO
01-942-00196 GREGORIO LLUSCO CHOQUE
01-942-00154 VYEKOSLAV YARSIC.
01-243-00068 RICARDO LAMA H.
01-683-00060 WALDO RIOS BUTRON
01-342-00007 VIKTOR LATTMANIG
01-243-00069 ALFREDO HANDAL SALAME
01-945-00028 JULIETA F. DE CADIMA
01-945-00036 MARTHA SANCHEZ A.
01-945-00038 MARIATERESA MACHICADO DE PACHECO
01-942-00174 VIOLETA KLEIN TELLER
01-943-00065 JOSE DEL CASTILLO
01-682-00031 CONRADO NUÑEZ DEL PRADO EYZAGUIRRE
01-662-00460 NAPOLEON CRUZ RUBIRA
01-927-00088 VIRGINIA DE CHOPITEA Y M. SANCHEZ DE LOZADA
01-927-00159 WALDO BELTRAN AGUILAR
01-662-00389 JORGE YAÑEZ BALDERRAMA
01-927-00214 RAUL AIGNER C.
01-942-00162 ELVA ABURDENE N.
01-662-00337 CLAUDIO CAMACHO VISCARRA
01-350-00044 DAVID HECTOR CRESPO POZO
01-927-00233 LILIAN M. TORREZ URCULLO
01-695-00148 HERNAN LUNA FERNANDEZ
01-942-00231 ROBERTO SUBAUSTE MAGUINA
01-651-00030 JOSE IMAÑA MONTERRY
01-662-00402 ERNESTO BACARREZA ZABALA
01-384-00009 ELISA C. DE MENDOZA
01-280-00081 CARLOS F. ROMERO
01-331-00020 EDGAR RADA PACHECO
01-371-00017 FORTUNATO MELGAREJO LOZA
01-922-00102 EILEEN TREDINNICK A.
01-662-00325 JOSE GOMEZ LOPEZ
01-662-00374 ANTONIO MACHICADO PABON
01-927-00103 CARLOS OROZA GARRON
01-651-00019 ADOLFO TRIGO DEL CARPIO
01-817-00016 LUIS EDUARDO T.
01-927-00152 LUZ CARPIO DE ORELLANA
01-818-00003 FRANZ EHRLER
01-812-00008 ROSARIO HEIDBERGER
01-812-00009 GUILLERMO VARGAS A.
01-931-00055 ANTONIO EGUINO
01-681-00008 MARIO RODRIGUEZ SERRANO
01-652-00036 GERENIAS VERA JIMENEZ
01-662-00322 JUAN CALLISAYA CHOQUE
01-632-00001 MARIO ALFONSO VILLEGAS
01-682-00029 VICTOR HANDAL SALAME
01-942-00144 EDUARDO LAVANDEZ
01-233-00065 YOUNG TAK SONG

FORMA LTDA.
FOTOLITOGRAFIAS MARTE Y CIA
FREDDY SOZA VARGAS
FREYWOLF LIMITADA
FRIGORIFICO MOVIMA FRIMO
FRIGORIFICO MOVIMA LTDA.
FUENTE DE SALUD 16 DE JULIO
FURHRMUNDIAL
FUTURA LTDA. (CIA COMERCIAL IMP. Y EXP. LTDA.)
GACOR TEXTIL S.R.L.
GAMIO Y CORTEZ LIMITADA
GENARO DESIDERIO TORREZ POMA
GEPEL BOLIVIA LTDA.
GONFOR Y CIA.
GRISSEL LIMITADA
HEMISFERICA IMPORTACIONES LTDA.
HILASINTEX BOLIVIANA LTDA.
IMBO INDUSTRIA MOBILIARIA
IMPORTADORA RAYCLA LTDA.
IMPRENTA OFFSET CASEMA
IMPRESIONES ALFA
INDUSTRIA CEROGRAFICA BOLIVIANA LTDA. (INCEBOL).
INDUSTRIAS D SIER SRL.
INDUSTRIAS DUX S R L.
INDUSTRIAS METAL ELECTRONICAS LIMITADA
INDUSTRIAS VARIAS INVAR
INDYAS LIMITADA
ING. REYNALDO BALLIVIAN ARMAYO
INGENIRIA Y SERVICIOS ELECTHOMECANICOS LTDA.
INMAD INDUSTRIALIZADORES DE MADERA SRL
INMELEY LTDA DE CARLOS LEYES ZARABIA
INMOBILIARIA AYACUCHO SRL
INTER. PACIFIC COMMODITY SERVICE LTDA.
INVERC LTDA.
IVAR AMERICAN
J Y J BOLIVIA LTDA.
JORGE KEDHY
JUAN ROJAS ALCOCER
KENACO
LA CANASTA FAMILIAR LTDA.
LA CUMBRE
LA ESTANCIA
LA MURALLA CHINA LIMITADA
LIMPIEZA EN SECO Y A VAPOR MAN
LIMPIEZA EN SECO Y VAPOR GRIMM
LIMPIEZA NOVEL
MAESTRANZA SAN JOSE
MAESTRANZA Y BARRACA ISABEL LA CATOLICA.
MAGGI ANN
MAGNUM
MAPLAMET LTDA.
MARAÑON Y CIA S.R.L.
MARCELINO QUISBERT
MARTIN FIERRO S.R.L.
MARTINEZ Y LINARES SOCIEDAD ANONIMA INGENIEROS
MATECO LTDA.
MC KOLOB ENTERPRISES LTDA.
MENDEZ LIMITADA AG CALZ MANACO Nº. 12
METALEI S.R.L.
METALICA SOCIEDAD INDUSTRIAL
MUEBLERIA OLIMPIA
MULTIPLEX S.R.L.
NUÑEZ Y JENE S.R.L.
NUNEZ LTDA. MANACO Nº XXVIII
OFICINA JURIDICA ISAAC CALLAO ACUÑA
OIL MOTORS S.R.L.
ORIBOL LTDA.
ORIENT BOLIVIANA LTDA.
ORION SERVICIOS TECNICOS GENERALES (DE GONZALES)
PALACIO DE LOS ENCAJES
PANADERIA GARCIA
PANADERIA SAN ANDRES
PAPELES GENERALES S.A. PAGENSA
PARKETT ATLAS LTDA.
PEINADOS MI BELLA DAMA
PEINADOS SARITA
PENSION FAMILIAR PEÑALOZA MIRANDA
PERFUMERIA FEMINA
PERFUMERIA YORCK
PICCOLO S.R.L.
PLAN 5 S.R.L.
PROG. DE EXPLORACION GEOLOGICA AREA SUD OESTE
PROMOTORA CENTRAL LTDA.
RADIO CHUQUISACA
RADIO MENDEZ
REYNALDO MARTINEZ CALDERON LABORATORIO ANALISIS
REIMEX LTDA.
RELOJERIA NANA
RELOJERIA TRIANGLE
REPRESENTACIONES GENERALES Y COMERCIO LTDA.
RESTAURANT EL CORSO.
RESTAURANT EL HILACATA
RESTAURANT ITALIA
RESTAURANT LON FON
RESTAURANT NIGTH CLUB MOULIN ROUGE
RESTAURANT PEÑA DEL ACUARIO
RESTAURANT POTOSI
RESTAURAN ZLADYS
RICK-MAR LIMITADA
RIOFESI LTDA.
RUMPEL BAULEITUNG
SAINT GEORGE LIMITADA
SALON DE PEINADOS CARMENCITA
SALON DE PEINADOS LEO
SALON MONISIMA
SALON VALIFRA
SAN BARTOLOME LIMITADA
SCAMERVOL LIMITADA
SEGURIDAD ANDINA S.R.L.
SERVICIO DE SECRETARIADO
SERVICIOS PROFESIONALES DE AUDITORIA Y CONSULTOR
SICS LTDTDA.
SIREX LTDA.
SNACK SHOP
SOBOEXIMPORT
SOCIEDAD COMERCIAL INDUSTRIAL TRAIL LTDA.
SOCIEDAD DE ESTUDIOS TECNICOS SRL.
SOCIEDAD IMPORTADORA Y EXPORTD. BOLIVIANA LTDA.
SOCIEDAD INDUSTRIAL DE TURISMO MOTEL KING'S SITU
SOFARIM LTDA.
SUELERIA SANTA ISABEL
TALLER AUTOMOTRIZ MENCO LTDA.
TALLERES GRAFICOS EL CARMEN
TEJERIA SAN JUAN
TALLER ELECTRICO DE FORTUNATO MELGAREJO LOZA
THE GREGG SCHOOL
TIENDA UYUNI LTDA.
TOA ELECTRONIC DISTRIBUIDOR PHILIPS
TOUR DE LOS ANDES LTDA.
TRADING BOLIVIANA LIMITADA
TRAK AIRLINES LTDA. TRANSPORTES AEREOS KANTUTA
TRAMITES PANAMERICANA
TRANSAMERICANA
TRANSPORTES BROAGGINI
TRANSPORTES UNIDOS 15 DE ABRIL
UKAMAU LTDA.
ULTRAHOGAR LIMITADA
VER VEL
VIDRIERIA GRAU
VILLEGAS Y RIVERA S.R.L.
VISTON SOCIEDAD ANONIMA
WHISKERIA LA OFICINA
YOUNG TAK SONG.

HECHOS PARA GANAR
POWER

PRESENCIA Deportes
La Paz, Bolivia, domingo 17 de enero de 1982

OTRO IMPACTO DE
POWER

Argentina y Bélgica inaugurarán Mundial

LA COPA FIFA EN MADRID.- Julio Grondona, Presidente de la Asociación del Fútbol de Argentina, entrega la Copa Mundial de la FIFA, al Presidente de la Organización, Joao Havelange de Brasil, que a su vez la entregó a Pablo Porta, izquierda, Presidente de la Federación Española de Fútbol (RADIOFOTO DE AP).

Brasil en la zona de URSS, Escocia y Nueva Zelandia

MADRID, 16 (AP).- Argentina, actual campeona del mundo, se enfrentará a Bélgica en el partido inaugural de la Copa del Mundo de fútbol en Barcelona el 13 de junio.

El sorteo para agrupar a los 24 equipos finalistas en la primera ronda de la fase final del mundial - 82, efectuado hoy en el Palacio de Exposiciones y Congresos de Madrid, quedó de la siguiente forma:

Grupo primero – Italia, Polonia , Perú, Camerún.

Grupo segundo – Alemania Federal, Argelia, Chile, Austria.

Grupo tercero – Argentina. Bélgica, Hungría , El Salvador.

Grupo cuarto – Inglaterra, Francia, Checoslovaquia, Kuwait.

Grupo quinto – España, Honduras, Yugoslavia, Irlanda del Norte.

Grupo sexto – Brasil, Rusia, Escocia, Nueva Zelandia.

Estaban como cabezas de serie Italia, Alemania Federal, Argentina , Inglaterra, España y Brasil, que encabezaban los grupos del uno al seis, respectivamente, y no entraron en bombo alguno.

Los restantes 18 equipos estaban divididos en tres diferentes bombos.

El bombo "A" estaba compuesto por Argelia, Cámerun, Kuwait, Nueva Zelandia, Honduras y El Salvador, El bombo "B" por Rusia Checoslovaquia, Polonia, Hungría, Yugoslavia, y Austria, y el bombo "C" por Escocia, Irlanda del Norte, Francia, Bélgica, Chile y Perú, Con anterioridad al sorteo, el comité organizador de la FIFA se reunió y acordó , a petición de los equipos sudamericanos, que estos no se enfrentasen entre si.

Con ello prevaleció el criterio sostenido por los representantes americanos que fue respaldado por los de Asia y Africa.

El primer bombo en sortear fue el "C" y las dos primeras bolas en salir fueron las de Bélgica , que fue el número diez, en el grupo de Argentina, y la de Escocia, que fue el número 23, en el grupo de Brasil.

Después salieron las de Perú con el número tres, al grupo de Italia y Chile, con el número siete, que fue al grupo de Alemania Federal.

El segundo bombo en sortear fue el "A", cuando salió la bola de Honduras con el número 18, que le puso en el grupo de España, y El Salvador, con el número 12, al grupo de Argentina.

El bombo "B", con los equipos considerados mas potentes de Europa, fue el último que se sorteo.

En la reunión previa se decidió también que las amonestaciones sufridas en la fase previa no tengan validez para los partidos de la fase final, y hueden, pues, condonadas.

No así los jugadores que hubieran visto la tarjeta roja de expulsión , que deberán cumplir esa sanción en la fase final.

El plazo establecido para el envío a la FIFA de la lista de 40 jugadores, que era de 45 días antes del comienzo de la fase final, quedó reducido a 30 días.

Se mantiene, en cambio, la fecha tope de ocho días antes del mundial para enviar la lista de 22 jugadores.

Pocos minutos antes de comenzar el sorteo, la Copa del Mundo llegó al Palacio de Exposiciones y Congresos, ocupado por unas 1.200 personas, en medio de un espectacular despliegue de medidas de seguridad.

El presidente de la Federación Argentina de Fútbol, Julio Grondoña, entregó la copa al presidente de la FIFA, Joao Havelange, quién, a su vez, se la entregó al presidente de la Federación Española de Fútbol, Pablo Porta.

La Copa del Mundo, valorada en unos 3.5 millones de dólares, es la tercera vez que se pone en juego, y sustituye a la disputada hasta 1970, la copa "Jules Rimet", que quedó en propiedad de Brasil.

Este trofeo no será ganado en propiedad por ningún equipo, permanecerá los cuatro años entre campeonatos en poder del país que la ganó, al que luego se entregará una reproducción a menor tamaño.

Después del sorteo, el calendario de la primera fase es el siguiente:

Grupo primero (se jugará en las ciudades de Vigo y La Coruña): 14 Junio. Italia-Polonia (Vigo), 15 Junio : Perú-Camerún (Coruña).

18 Junio: Italia-Perú (Vigo). 19. Junio : Polonia-Camerún (Coruña).

22 Junio: Perú-Polonia (Coruña), 23 Junio: Italia-Camerún (Vigo)

Grupo segundo (Gijón y Oviedo): 16 Junio: Alemania-Argelia (Gijón).

17 junio: [illegible] (Oviedo). 20 [illegible] Chile (Gijón). 21 Junio: [illegible] (Oviedo). 24 [illegible] Chile (Oviedo). 25 Junio: [illegible] (Gijón).

Grupo tercero (Elche): 13 Junio: [illegible] Bélgica (Barcelona inaugural). 18 [illegible] El Salvador (Elche). 18 junio: Argentina (Alicante). 18 [illegible] Salvador (Elche). 21 Junio: Argentina-Bélgica (Alicante). 24 Junio: Argentina-Hungría (Alicante).

Grupo cuarto (Valladolid): 14 [illegible] terra-Francia (Valladolid). 18 Junio: Checoslovaquia-Inglaterra (Valladolid). 21 Junio: Francia-Checoslovaquia (Valladolid). 24 Junio: Inglaterra-Checoslovaquia (Bilbao).

Tahuichi debutó goleando en sudamericano infantil

SANTA CRUZ, 16 (PRESENCIA).- Tres partidos se cumplieron hoy por la segunda fecha del II Campeonato Sudamericano de Futbol Infantil. En el primer encuentro de la tarde Nacional de Montevideo se impuso por uno a cero a Atlético Chalaco del Perú. En la segunda confrontación River Plate dio cuenta de Cerro Porteño de Asunción por 3 a 0, y en el encuentro de fondo, Tahuichi derrotó incuestionablemente a Venezuela por 7 goles a 1.

El primer partido fue bastante discreto con unChalaco que le hizo bastante resistencia al equipo oriental que recién en el segundo tiempo pudo marcar el único gol del partido cuando promediaban los 4 minutos de juego y fue su autor el jugador Parada.

Un resultado que hace que Nacional mantenga aún sus posibilidades de clasificar.

River jugó para golear pero solamente pudo marcar 3 de los muchos goles que pudo hacer frente a un Cerro Porteño que en ningún momento fue rival para los de la banda. Los goles fueron marcados por Cáceres a los 3', Ricardi a los 6 y 15, todos en el primer tiempo.

El plato fuerte de la jornada estuvo en el debut, en este campeonato, de los elencos de "Tahuichi" y Venezuela.

El resultado de 7 goles a 1 en cierto modo nos priva de hacer un comentario, pues la cifra es por demás elocuente. Decir solamente que el equipo venezolano no fue rival que exigiera a los dueños de casa. Su defensa pudo aguantar la presión solamente hasta el minuto 13 cuando se inauguró el marcador por intermedio de L. Montero después en más el conjunto ganador "vivió" en el área rival a no ser en muy esporádicas oportunidades en que los venezolanitos lograban transponer la línea divisoria del campo de juego. Resultado de esto fue que llegaron los dos goles más con que terminó el primer tiempo y que fueron marcados por Bravo en los minutos 19, 23.

En la segunda fracción pareció que Venezuela trataría de oponer mayor resistencia y ello por el gol logrado en el primer minuto de juego de tiro libre y trás una serie de amagues de "pizarrón" y que finalmente concretó Gutiérrez ante la pasividad de la defensa local. El golero alcanzó a contener a medias el balón pero éste se le escurrió de entre las manos. En los minutos que siguieron hubo un cierto descontrol de los "tahuichis" pero se repusieron y nuevamente Bravo que se constituyó en el verdugo del equipo rival, y goleador de la fecha y del torneo hasta el momento , marcó en los 7, 11 y 17 , para cerrar el mercador Cruz,a los 24.

Un bonito partido ante aproximadamente 25.000 personas que se apostaron en las graderías del "Ramón Aguilera Costas".

GOL DE TRINIDAD.- El primer gol del campeonato sudamericano infantil lograda por Acuña, para el equipo de Trinidad, frente a Palmeiras.

TRINIDAD.- Plantel que debutó exitosamente superando a Palmeiras por 2 a 0 (FOTO TORRICO, ENVIADO ESPECIAL).

Los peruanos elogian buen recibimiento

SANTA CRUZ, 16 (PRESENCIA).- La delegación de Atlético Chalaco que se hospeda en el Hotel Santa Cruz, al igual que las delegaciones sólo tienen palabras de elogio por el trato recibido y por la hasta ahora perfecta organización del II Campeonato Sudamericano Infantil de Fútbol.

Cuestionado por PRESENCIA su delegado, con referencia a si debían contar estos torneos con la colaboración o apoyo tanto de la FIFA como la C.S.F., nos respondió que deberían hacerlo bajo otro régimen que debería anexarse y que sobre este tema están tratando a nivel de AFIN (Asociación Fútbol Infantil Sudamericano), y que del congreso que se realizará paralelo al sudamericano infantil podrá salir alguna determinación. Asimismo nos manifestó que de no mediar algún imponderable, se ratificará lo que se decidió en un anterior congreso con relación a la sede del tercer sudamericano infantil de fútbol que en 1984 le correspondería a Palmeiras y que si este no lo realiza la correspondería al Atlético Chalaco.

Alfredo Rodríguez retuvo título nacional de boxeo

No sin mucho trabajo el pugilista orureño Alfredo Rodríguez logró anoche retener su título nacional de boxeo en la categoría liviana al derrotar ajustadamente al retador cochabambino Rafael Vázquez.

Fueron doce rounds intensamente disputados donde afloró la mayor experiencia del campeón que, pese a no lucir un buen estado físico, se bastó para manejar la pelea a su modo.

Rafael Vázques mostró gran valentía y mucha agilidad en sus desplazamientos. Al margen asimiló en forma asombrosa el fuerte castigo que le propinó el campeón Rodríguez.

Rodríguez llevó ventaja en la mayoría de los rounds. Estuvo a punto de definir el combate en la vuelta número ocho cuando con un violento golpe de izquierda al rostro del retador lo levantó virtualmente en vilo dejándolo en inferioridad física y técnica. A Rodríguez le faltó instantes una mayor continuidad que bien pudo triunfo esperado.

Vázques promete bastante en el pugilismo Debe dejar de lado ciertas posturas que mueve debe dedicarse con más tezón a este deporte tiempo podremos ver un buen pugil siempre cuente con una debida orientación técnica.

En el aspecto técnico la pelea de anoche no para el recuento. Ambos boxeadores se trenzaron lucha en varios rounds del combate pero sin atributos dignos de profesionales como son ellos.

Rodríguez está dejando de lado la preparación Su experiencia no siempre le servirá cuando le valizar con un pugil superior a lo que anoche Vázques.

"Tendremos que esforzarn para lograr clasificación"

Afirmó presidente del fútbol argentino

MADRID, 16 (AP) - Julio Grondona, presidente de la Asociación de Fútbol Argentino estimó hoy que su país, ganador del último campeonato mundial de fútbol, no resultó favorecido en el sorteo para determinar la integración de los grupos en que se dividió el Mundial a jugarse este año en España.

Argentina enfrentará en la ronda inicial a Bélgica, Hungría y El Salvador.

"La suerte no ha sido demasiado propicia con nosotros hoy", comentó Grondona después del sorteo.

"Bélgica y Hungría son dos potencias. Su fútbol, en especial el beiga, es fuerte y poderoso. Tendremos que hacer un gran esfuerzo para clasificarnos, pero confío en los jugadores de mi país"

Sobre El Salvador dijo que "no hay enemigo pequeño, y tendremos que combatir contra ellos también con todas nuestras fuerzas. Hay que evitar posibles sorpresas"

Enzo Bearzot, el responsable del cuadro italiano, se mostró más optimista. Italia tiene en la primera ronda a Polonia, Perú y Camerún.

"Polonia es una gran potencia, como todo el mundo sabe. Ganarle requerirá de nuestra parte un esfuerzo enorme, pero lo intentaremos con todas nuestras ganas", expresó.

Sobre Perú dijo que recordaba "la gran lección que dio en el mundial argentino, por lo que no podremos descuidarnos. Para Camerún, un desconocido en estas lides, todo nuestro respeto y también contra él saldremos a darlo todo. Desde luego, confío en clasificarnos".

Joao Havelange, el presidente de la FIFA (Asociación Mundial de Fútbol) dijo que el sorteo "ha deparado partidos que van a dar emoción e interés desde el comienzo".

Luis Arconada, equipo español, plenamente en cuartos de final. Irlanda del Norte poner muy difícil España tiene fuer para estar entre l de nuestro grupo la otra ronda".

"A Honduras futbolísticamente que, si clasifica España, habrá también en cuar

El argentino Lacoste, jefe Organizador del 1978, comentó grupo de Argen equipos son los fútbol que fuera conviene a Arg que mi país se clas siguiente fase

Opinó que fuerte es el de Br Argentina los fuertes son Hung

Washington Ch dente del Chil Montevideo, que miembro de la F grupo de Brasil ficultoso, más p finalé que "Arg renovar su título

José de La entrenador de que su equipo que se asemej europeo. Hondura y velocidad, pero turalmente, el fa es España. Las p Honduras serían Yugoslavia y bás Norte".

CAPITANES.- Los capitanes de Atlético Chalaco de Perú y Nacional de Uruguay, antes de comenzar el partido, ayer (FOTO TORRICO).

INAUGURACION.- Aspecto general de los equipos participantes en el Sudamericano Infantil de Fútbol, en la ceremonia de inauguración (FOTO TORRICO VIADO ESPECIAL).

ESCUELA INDUSTRIAL SUPERIOR
"PEDRO DOMINGO MURILLO"

COMUNICADO

Los señores docentes de la Escuela Industrial Superior "Pedro Domingo Murillo", deberán presentarse con carácter de urgencia en Secretaría General de la Escuela el día lunes 18 a hrs. 9: 00, a objeto de recoger y recabar información de la Circular N° 4/82 que se relaciona con la postulación de cargos en la Escuela para el año académico de 1982.

La Paz, 15 de enero de 1982.

Secretaría General

TERRENO — CALACOTO
EN VENTA, REFERENCIAS TELF. 792367

SOLICITADA
VOTO RESOLUTIVO

A, 15 de enero de 1982
VISTOS Y CONSIDERANDO:
Que, en Asamblea Magna de Padres de Familia del Colegio Instituto Americano de la ciudad de La Paz, celebrado en las instalaciones del mismo, velando por los intereses de la educación de nuestros hijos y en resguardo del prestigio de la institución, se escucharon las distintas versiones que originaron la actual crisis.
Que, siendo los Padres de Familia, parte de la comunidad Educativa y los que sostienen económica y moralmente al Colegio, tienen el derecho de participar en las decisiones que afectan al normal desenvolvimiento.
Que, el Profesor Augusto Roman, ha sido destituido sin considerar su amplia y fructífera labor en la Dirección General del Colegio.
POR TANTO: se Resuelve:
Expresar nuestro total respaldo al digno profesor Augusto Roman, exigiendo su inmediata restitución y la ratificación del Personal Docente y Administrativo que lo colaboraba. Los Padres de Familia estaremos alerta a las determinaciones que se adopten al respecto.
POR EL COMITE DE EMERGENCIA
DE PADRES DE FAMILIA
José Luis Paredes C.I. 398517 Williams Strauss C.I. 126768; Crnl. Luis Cassis Q. C.I. 181532.

ITEB ITEB
CURSOS NUEVOS
RADIO-ELECTRONICA-TRANSISTORES-T.V.
INSTRUMENTAL-T.V. COLOR.
EXPERIMENTOS- PRACTICAS- REPARACIONES.
Turnos – Mañana - Tarde y Noche.
Sin límites de edad ni sexo.
NUEVO PLAN DE ESTUDIOS
INSCRIPCIONES ABIERTAS
INICIO 18 – 25 DE ENERO 1982
COLON 660 ENTRE BALLIVIAN E INDABURO Tel. 353599.